

de los principales actores representativos de los territorios. De acuerdo con lo anterior, dichas estrategias hacen énfasis en la articulación de prioridades entre la Nación y las regiones, respetando las competencias específicas de cada nivel de gobierno y buscando establecer un marco de referencia para la acción conjunta que involucre la concurrencia de fuentes de inversión y nuevos mecanismos de articulación (acuerdos sectoriales mecanismos propuestos en la LOOT, etc) entre el gobierno central y las entidades territoriales, tendientes a lograr objetivos comunes de desarrollo para todos los colombianos. En este orden de ideas tales prioridades deben estar enfocadas en la reducción de desigualdades territoriales en aquellos municipios que registran mayores brechas, con especial énfasis en los municipios de zonas fronterizas.

En este sentido, el gobierno nacional reconoce y apoyará los procesos asociativos constituidos que fomenten la integración territorial, como es el caso de la región administrativa de planificación especial - RAPE Región Central, entre otros esquemas. El Gobierno nacional y la RAPE Región Central construirán un plan de trabajo conjunto para implementar la agenda estratégica de desarrollo establecida por los departamentos de Boyacá, Cundinamarca, Meta y Tolima, y Bogotá Distrito Capital.

## **A. Caribe próspero, equitativo y sin pobreza extrema<sup>5</sup>**

### **1. Diagnóstico**

La región Caribe está conformada por los departamentos de Atlántico, Bolívar, Cesar, Córdoba, La Guajira, Magdalena, Sucre y el Archipiélago de San Andrés, Providencia y Santa Catalina. Su ubicación geoestratégica y sus recursos naturales han permitido que actividades económicas como el comercio internacional, el turismo, el transporte y los servicios de logística, la industria petroquímica, la agroindustria y la minería progresen en esta región, con un gran potencial por explotar hacia futuro de cara a los tratados comerciales internacionales que ha establecido Colombia con otros países. No obstante, la región presenta marcados contrastes en su desarrollo. Por una parte, la actividad económica está concentrada en las capitales de los departamentos de Bolívar, Atlántico y Magdalena (en adelante franja de desarrollo robusto, véase la tabla 1), mientras que el resto de la región, en especial el sur de los departamentos y La Guajira presentan un gran rezago y poco nivel de desarrollo. Las diferencias al interior de la región también se presentan en indicadores sobre niveles de educación, formación de capital humano, pobreza, vivienda, entre otros; reforzando la necesidad de plantear un enfoque de cierre de brechas para lograr un desarrollo regional más inclusivo y homogéneo en la región.

Pese a los retos, la región Caribe ha avanzado en la lucha contra la pobreza de manera sostenida. Entre 2010-2013, la pobreza monetaria en la región se redujo en 10 puntos

---

<sup>5</sup> La propuesta de foco de desarrollo de esta región es el resultado de los elementos aportados por actores territoriales en el marco de los *Diálogos Regionales para la Construcción del PND 2014-2018*.

porcentuales, pasando de 53,8 % a 43,5 %, mientras que la pobreza extrema se redujo de 18,9 % a un 12,5 % (véase la tabla 2). A pesar de este importante avance, todavía una de cada tres personas vive en condición de pobreza en el Caribe colombiano; también, el promedio regional sigue estando por encima del nacional (véase el gráfico 1) y la velocidad con la que el Caribe reduce sus índices es menor que la velocidad promedio exhibida por la nación (véase la tabla 3) (DANE, 2013). En consistencia con esta situación, para aprovechar aún más las ventajas y el potencial del Caribe colombiano en el largo plazo, en los próximos años la reducción de la pobreza y de las brechas en la región será el eje articulador de las políticas sectoriales para avanzar hacia una región *próspera, equitativa y sin pobreza extrema*.

**Mapa XI-7. Franjas y esfuerzo necesario para el cierre de brechas en la región Caribe**

**a. Franjas de la región Caribe**

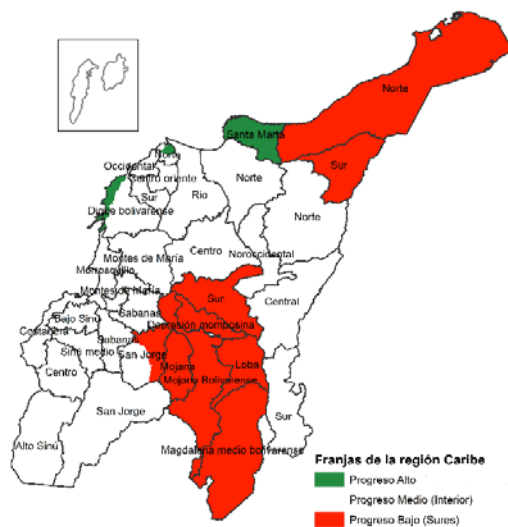

**b. Esfuerzo en el cierre de brechas**

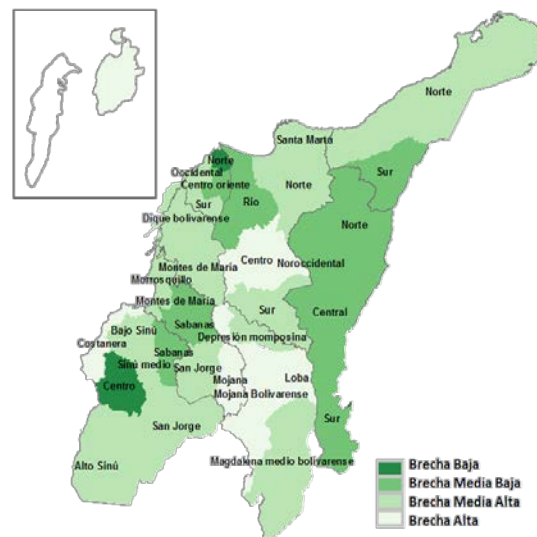

Fuente: DNP-DDTS, 2014.

Las disparidades de desarrollo y la desigualdad socioeconómica al interior de la zona continental de la región Caribe permiten identificar en ella tres franjas (véase la figura A.1A y la tabla 4): 1) franja de desarrollo robusto (ciudades capitales costeras excepto Riohacha); 2) franja de desarrollo intermedio (subregiones del interior); y, 3) franja de desarrollo incipiente y La Guajira (La Guajira y el sur de los departamentos de Bolívar, Magdalena y Sucre). División consistente con los entornos de desarrollo que exhibe la mayoría de municipios de cada franja (DNP, 2014) y que justifica la necesidad de focalizar las políticas sectoriales.

La Misión del Sistema de Ciudades evidenció que la región Caribe presenta los mayores niveles de urbanización en el país y tiene una población joven. El sistema en la costa Caribe está compuesto por diez ciudades, de ellas, dos son aglomeraciones urbanas alrededor de Barranquilla (16 municipios) y Cartagena (7 municipios); y ocho son ciudades uninodales (véase

la figura A.2). En cuanto a la demografía de la región, se destaca que en ciudades como Sincelejo, Montería, Valledupar y Santa Marta apenas se está iniciando el periodo de bono demográfico, mientras que en Riohacha no ha comenzado, hecho que se explica por la alta dependencia de menores de 15 años. Al tener en cuenta los desafíos de la transición demográfica, se reconoce la importancia de dirigir políticas públicas a la primera infancia y la juventud con una agenda integral y transversal de largo plazo, que permita preparar a estas ciudades para los desafíos y oportunidades de las diferentes etapas demográficas que enfrentará la región.

**Mapa XI-8. Sistema de Ciudades, región Caribe**

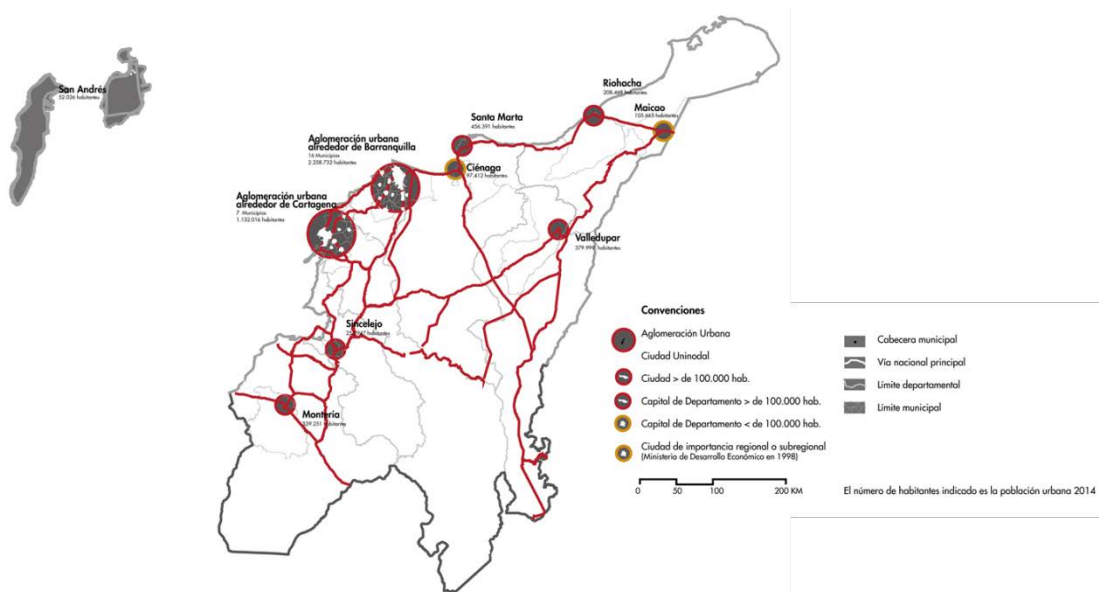

Fuente: DNP-DDU, 2014.

En términos ambientales, la zona continental de la región Caribe cuenta con dos reservas de biósfera, la Sierra Nevada de Santa Marta y la Ciénaga Grande de Santa Marta; y con zonas de importancia ambiental y alta diversidad biológica como los sistemas de ciénagas de La Mojana y el sistema de humedales de la depresión mompoSINA. Dicha riqueza natural se encuentra altamente expuesta a distintas amenazas provenientes de actividades humanas. El Caribe concentra el 83 % de la desertificación muy alta y alta del país, equivalente al 24,1 % de su territorio (cálculos propios DNP con base en datos del IDEAM 2010), especialmente por cuenta de la presión del sobrepastoreo, la deforestación, algunos procesos naturales y la minería artesanal, ilegal e industrial. Así mismo, los aumentos en el nivel del mar y en la variabilidad climática han generado una alta erosión costera en la región, estimándose que cerca del 25 % de las playas del territorio están afectadas por este fenómeno (Invemar, 2013 p. 37).

La región Caribe presenta uno de los registros más preocupantes en el índice de pobreza multidimensional (IPM), 37,4 % en 2013. Los niveles más altos de IPM de la región se registran en los departamentos de La Guajira y Córdoba: 79,7 % y 79,6 % en 2005 respectivamente, y en las subregiones del sur de los departamentos de Bolívar, Magdalena y Sucre (DANE, 2013). Según el DANE, en el 2005 con revisión a junio de 2012, la incidencia de la pobreza multidimensional en la zona rural alcanzó un 90,1 %, cifra que se ubica 10 pp por encima de la media nacional (80,1 %). Con excepción de Atlántico que se encuentra ligeramente por debajo con 79,9 %, el resto de los departamentos del Caribe presentan un IPM rural igual o por encima del 90 %. Los municipios de Uribía, Manaure, Maicao y El Molino (La Guajira) presentan niveles de pobreza rural por encima del 99 %. Situación acompañada por el elevado déficit habitacional (cuantitativo y cualitativo) en la región, que se encuentra 20 pp por encima del promedio nacional, en el que resaltan los departamentos de Córdoba, Magdalena, Bolívar y La Guajira.

En educación, el análisis de brechas territoriales evidenció desigualdades significativas en cobertura de educación media, ya que el 73,6 % de los municipios se ubican por debajo de su referente más cercano (145 de 197 municipios en la región, véase la figura A.1B). Esta desigualdad se observa fuertemente en el departamento de La Guajira, donde la cobertura bruta en media es de 43,91 % y la cobertura neta es de 19,95 %, cifras considerablemente menores al promedio nacional, el cual se ubica en 100,80 %, y 87,55 %, respectivamente (MEN, 2013). Por su parte, para la tasa de analfabetismo en mayores de 15 años, el 88,8 % de los municipios presenta brecha (175 municipios), concentrándose igualmente en La Guajira con una tasa del 18,2 %, la más alta de la región. Así mismo, el 79,7 % de los municipios presentó rezagos en los resultados de las pruebas saber de matemáticas (157 municipios) (DNP, 2014).

En seguridad alimentaria y mortalidad infantil, el Caribe presenta una marcada problemática. El 58,5 % de sus hogares se encuentra en situación de inseguridad alimentaria (ENSIN, 2010), lo cual ha derivado en altos índices de mortalidad infantil. De hecho, el 70,8 % de los municipios de la región se encuentran por debajo de su referente en este indicador, destacándose críticamente la población indígena chimila (Magdalena), yukpa (Cesar) y wayuú (La Guajira); y los departamentos de Guajira y Cesar, en donde el registro (0,25 muertes por cada mil menores de 5 años) triplica el promedio nacional (0,08 muertes por cada mil menores de 5 años).

En cobertura de acueducto y alcantarillado, el Caribe presenta un rezago respecto al total nacional de 7,7 y 16,3 pp, respectivamente, atraso que es aún mayor en zonas rurales y dispersas, donde la diferencia para acueducto se ubica en 17 pp (véase la tabla 5). Debido a lo anterior, se evidencian problemas de salud (EDA, malaria, fiebre amarilla, etc.) y dificultades para adelantar procesos de transformación y generación de valor agregado a la producción local. Los rezagos en acueducto y alcantarillado se agudizan con la falta de abastecimiento de agua por escasez del recurso hídrico, la necesidad de inversiones en infraestructura y la garantía

de la sostenibilidad de la misma; situación que ha afectado especialmente a la ciudad de Santa Marta y al departamento de La Guajira, principalmente a la media y alta Guajira. Adicionalmente, el 38 % de los municipios de la región tienen botaderos a cielo abierto, lo que genera impactos negativos en el medio ambiente y la salud pública.

Junto a los rezagos en cobertura de acueducto y alcantarillado, el Caribe colombiano enfrenta una vulnerabilidad alta y muy alta en el 76,8 % de su territorio y la carencia de agua de calidad para el consumo humano debido a la contaminación de los cauces que atraviesan su territorio y el agotamiento de las fuentes de aguas subterráneas por la falta de protección, sobreexplotación y desconocimiento del recurso hídrico, lo que hace difícil mantener la oferta de abastecimiento de agua (véase la figura A.3) e impacta negativamente la salud de los habitantes de la región, especialmente de los niños. A esto se le suma la débil infraestructura eléctrica de la región que afecta directamente la calidad del servicio eléctrico que reciben sus habitantes, el cual presenta continuas fluctuaciones y suspensiones que suscitan problemas de orden público.<sup>6</sup>

### Mapa XI-9. Vulnerabilidad hídrica

---

<sup>6</sup> En Barranquilla, en mayo de 2014, se presentó un apagón que afectó al menos 300.000 personas durante una semana, lo que generó protestas masivas de la población.

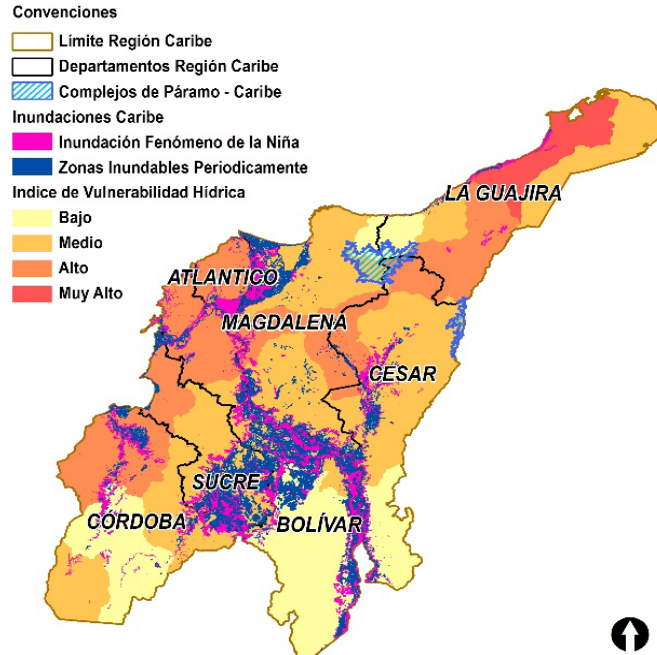

Fuente: CEER, 2009.

La infraestructura eléctrica se encuentra en mal estado y debilitada por la antigüedad de las redes, la manipulación indebida de usuarios, las conexiones ilegales, el agotamiento de la capacidad de transformación, las condiciones climáticas y la baja capacidad de inversión del operador de red para la modernización de las mismas, debido en parte a los problemas de cartera y robo de energía que anualmente se encuentran por el orden de los \$ 350.000 millones.

En la economía del Caribe, el comercio, el transporte y los servicios representan el 31,3 % del PIB regional, siendo estas las actividades más importantes y las de mayor potencial para impulsar el crecimiento, ya que la ubicación geográfica de la región la convierte en un corredor estratégico para los tratados de libre comercio (TLC) que ha firmado el país. En la actualidad, el 60 % de los puertos nacionales se encuentran en esta región (Barranquilla, Cartagena, golfo de Morrosquillo, La Guajira, y río Magdalena), y concentran el tránsito del 90,5 % de las toneladas transportadas por zonas portuarias (Ministerio de Transporte, 2013). Sin embargo, la competitividad y productividad de esta actividad económica se ve afectada por las dificultades en conectividad e integración de transporte multimodal, y por la poca disponibilidad de capital humano capacitado en estas actividades en la región.

La actividad minero-energética también es de relevancia para la economía del Caribe colombiano, contribuye con el 11,7 % del PIB regional, es central en la economía de Cesar y La Guajira (véase la tabla 1) y además se destaca la extracción de níquel (Córdoba), sal (La Guajira), oro y platino (Bolívar y Córdoba) (DANE, 2014). Sin embargo, este sector aún presenta un gran potencial para mejorar los encadenamientos con otros sectores de la economía regional, ya que se estima que solo un 30 % de la demanda anual de bienes y servicios de las empresas

minero-energéticas (U\$ 10.000 millones) es provisto por la industria nacional y en una menor escala por la industria regional.

Los atributos ambientales y las riquezas naturales de la región le permiten tener una vocación económico-productiva hacia las actividades agropecuarias, forestales y de acuicultura que representan el 7,7 % del PIB del Caribe colombiano (DANE, 2014). No obstante, aunque el 42 % de las tierras de la región tiene vocación agrícola, solo el 16 % es utilizado para esta actividad y, aun así, representa el 21 % del área sembrada del país (IGAC, 2014). Este hecho hace evidente el potencial por desarrollar en este sector y las dificultades de la región en términos de aprovechamiento del suelo, las cuales se traducen en subutilización del recurso (40,6 %), prácticas inadecuadas para su explotación y conflictos de uso.<sup>7</sup> Dificultades que ponen de manifiesto las falencias en la dotación de bienes públicos para el desarrollo rural y en la planeación del uso del suelo que impiden maximizar su aprovechamiento de forma eficiente y responsable.

La gran diversidad de ecosistemas y paisajes de la región Caribe ha hecho que el turismo sea una de las apuestas productivas priorizada en todos los departamentos de la región (PER Caribe, 2013). La producción del sector comercio, restaurantes y hoteles representa el 11 % del PIB regional (DANE, 2014); sin embargo, el desarrollo de este sector se ha concentrado principalmente en la franja de desarrollo robusto, cuyas ciudades son reconocidas como destinos turísticos nacionales e internacionales, de hecho, durante el 2013, Cartagena, Barranquilla y Santa Marta recibieron el 17,5 % del total de viajeros extranjeros no residentes que llegaron al país y el 16 % del total de pasajeros nacionales (MinCIT, 2014). A pesar de estas cifras, en el periodo 2000-2012 la contribución de este sector al PIB regional se redujo en dos puntos porcentuales. En lo que respecta a los Parques Naturales Nacionales, el Parque Nacional Corales del Rosario y el Parque Nacional Tayrona reciben el 88,6 % del total de visitas a Parques Nacionales, siendo los dos parques más visitados del país.

A pesar de la riqueza y potencial productivo de la región, sus bajos niveles de competitividad<sup>8</sup> y la escasa sofisticación de los sectores productivos en general, impactan negativamente la generación de empleos y la creación de nuevas empresas por fuera de las ciudades capitales, por lo que inciden en los altos índices de pobreza de la región. Actualmente, la industria regional está concentrada en Barranquilla y Cartagena,<sup>9</sup> y está escasamente encadenada con otros sectores y territorios del sur de la región (PER Caribe, 2013). En consecuencia, hay un desaprovechamiento de su potencial para el desarrollo de industrias intensivas en mano de obra

---

<sup>7</sup> De acuerdo con el IGAC (2014) el 67,8 % de las tierras de la región presentan las peores prácticas y conflictos de uso del país.

<sup>8</sup> Según el índice de competitividad de la CEPAL, de los departamentos del Caribe, solo Atlántico se ubica en los primeros 15 puestos de los 29 posibles.

<sup>9</sup> La participación de los departamentos correspondientes en el PIB regional representa el 58 % de este. Agregado que, según el DANE, sin carbón y petróleo corresponde a 92.744 millones de pesos de los cuales, 27.433 y 26.821 millones de pesos corresponden a Bolívar y Atlántico, respectivamente.

y se hace necesario promover la inversión privada en las ciudades intermedias como Magangué, El Banco, Aguachica, entre otras.

El crecimiento económico y el desarrollo de la región se ven amenazados por una alta vulnerabilidad frente a fenómenos naturales como sequías, inundaciones, vendavales y huracanes. De acuerdo a los escenarios futuros proyectados por el IDEAM, la región Caribe tendrá aumentos de temperatura drásticos producto de una fuerte disminución en las precipitaciones, en especial en el sur de los departamentos de Bolívar, Cesar y Córdoba. Lo anterior tendrá un alto impacto sobre los ecosistemas y las actividades económicas de la región, estimándose pérdidas de productividad del orden de 25,9 % en los cultivos de maíz y de 5,4 % en la producción de carne y leche (DNP-BID, 2014). De igual forma, el sector pesquero vería una disminución en el volumen de desembarcos de algunos de los productos de la región<sup>10</sup> (DNP-BID, 2014). Cabe destacar que en la pasada ola invernal 2010–2011, causada por el fenómeno de La Niña, el 64 % de los damnificados y el 61 % de las viviendas afectadas de todo el país se localizaron en la región Caribe, principalmente en el sur de los departamentos de Bolívar y Magdalena; lo que se tradujo en pérdidas totales equivalentes a 0,86 % del PIB nacional en 2011 (DNP-BID, 2014) y es coherente con el hecho de que el 25,4 % del territorio de la región es susceptible a inundaciones. Esto refuerza aún más la necesidad y la importancia de la adopción de medidas de adaptación en esta región del país.

Otro factor que afecta el crecimiento y desarrollo de la región es su baja tasa de participación laboral.<sup>11</sup> Con excepción de La Guajira, en el 2013, todos los departamentos presentaron tasas de participación y ocupación inferiores a 60,2 % y 55,7 %, respectivamente, frente a tasas de 64,3 % y 58,1 % del total nacional. Un agravante del bajo nivel de ocupación es el alto nivel de informalidad, el cual se ubicó en promedio en 77,1 %, lo que indica la baja calidad de los empleos existentes en la región (DANE, 2013).

En conectividad, la región Caribe presenta contrastes al igual que en otros sectores. Las capitales costeras tienen una sólida conexión a través de vías carreteras transversales y la región se encuentra interconectada con el centro del país a través de dos corredores: la Ruta del Sol y la Troncal de Occidente. Sin embargo, se observa una débil integración intrarregional entre las franjas de la región, especialmente entre la zona costera de los departamentos de Bolívar, Atlántico y Magdalena y el sur de los departamentos de Sucre, Bolívar y Magdalena, donde no existen centros subregionales de jerarquía con capacidad para atender las demandas de la población en equipamientos e infraestructuras. Estas disparidades funcionales refuerzan el patrón de centro-periferia, donde el centro son las capitales (véase el mapa XI-8). Otra forma de

---

<sup>10</sup> Atunes, camarones y cojinúa jurel disminuirían su volumen de desembarcos en 6,3 %, 7,7 % y 5,9 %, respectivamente. La pesca continental también se vería afectada, pues el estudio prevé una disminución en los desembarcos de bagre, bocachico y capaz - 3,6 %, -2,9 % y -0,6 %, respectivamente.

<sup>11</sup> Es la causa principal de la baja tasa de desempleo de la región, la menor del país. En el año 2013, la tasa promedio fue 7,9 % frente a 9,6 % del total nacional.



observar las disparidades en integración y conectividad es a través del índice de ruralidad de la región<sup>12</sup>, mientras que en Atlántico ningún municipio tiene niveles de ruralidad altos, en La Guajira, Bolívar, Sucre y Cesar, entre el 10 % y el 20 % de los municipios se caracterizan por las amplias distancias con otros centros poblados y bajas densidades poblacionales (PNUD, 2012).

El desarrollo de la región también se ha visto seriamente afectado por la incidencia del conflicto armado y sus efectos, tales como desplazamiento forzado, abandono de tierras, violaciones de Derechos Humanos<sup>13</sup> —en la media y alta Guajira, en los municipios ubicados en el corredor que une la Sierra Nevada de Santa Marta en Magdalena con la serranía del Perijá en Cesar; el sur de Córdoba y la región de Montes de María—, captura de la institucionalidad local por parte de grupos al margen de la ley, corrupción, pérdida de confianza por parte de la ciudadanía y presencia de cultivos ilícitos (Bolívar, Magdalena y Córdoba). Así mismo, se presentan problemáticas específicas de la zona fronteriza con Venezuela, como el contrabando de gasolina, la informalidad y el tráfico ilícito de armas.

Institucionalmente, en promedio, los resultados del índice de desempeño integral (IDI) del Caribe colombiano se encuentran por debajo de otras regiones del país y demuestran la existencia de diferencias marcadas al interior de la región, particularmente en los departamentos de Bolívar, Córdoba y Magdalena. Lo anterior cobra la mayor importancia por cuanto en la región se encuentran 26 de los 74 municipios fronterizos. Los resultados del IDI muestran que en promedio hay dificultades en la ejecución y reporte de resultados del cumplimiento del Plan Municipal de Desarrollo (PMD), baja eficiencia en el uso de los recursos públicos en los sectores básicos y debilidades importantes en la administración fiscal de los municipios. No obstante, hay casos como el de las subregiones de La Guajira donde los resultados se han mostrado consistentemente altos, en particular en la zona norte.

Mención aparte merece San Andrés, Providencia y Santa Catalina por su particular contexto actual y por ser el único departamento insular del país ubicado en la gran cuenca del Caribe.<sup>14</sup> Es por esto que el enfoque nacional para este departamento, concertado en el diálogo con el territorio, será reconocerlo como *territorio insular* y propender por una *reserva próspera, segura y sostenible* que valore el archipiélago desde una perspectiva del territorio marítimo y no solo desde las islas.

---

<sup>12</sup> El índice de ruralidad se considera una ponderación de la densidad poblacional local y de la distancia relativa de cada municipio a cuatro tipos de centros poblados, utilizando una metodología planteada por el Banco Mundial para tal efecto. Se estandariza entre 0 y 100, a mayor valor del mismo, mayor nivel de ruralidad y mayor dificultad para la integración (Informe de Desarrollo Humano, PNUD, 2011).

<sup>13</sup> Según el RNI (2014), a la fecha se tienen identificadas 1.955.747 víctimas, de las cuales 1.477.051 lo son por causa del desplazamiento forzado.

<sup>14</sup> A una distancia aproximada de 750 km de Cartagena de Indias —la ciudad continental colombiana más próxima—, a 270 km de Colón en Panamá, a 240 km de Puerto Limón en Costa Rica y a 125 km de Bluefields en Nicaragua y tiene fronteras con cuatro países de Centroamérica (Panamá, Nicaragua, Costa Rica y Honduras) y con Jamaica, una isla caribeña de gran afinidad por su idioma, gastronomía e historia.

El departamento incluye una gran variedad de ecosistemas que le permitieron ser declarado como Reserva de Biósfera Seaflower por la UNESCO, y la delimitación de una porción significativa de su territorio como Área Marina Protegida por parte del Gobierno nacional. Además, cuenta en Providencia con el Parque Nacional Natural Old Providence y Mcbean Lagoon. Estos títulos están sustentados en la necesidad de conservación, la diversidad cultural y marina y el atractivo natural. No obstante, el archipiélago está expuesto a los efectos del cambio climático, situación que implica adoptar medidas de adaptación y mitigación en los procesos de ordenamiento y desarrollo. Procesos cuya principal debilidad es la escasa información científica sobre sus ecosistemas y recursos naturales.

En materia habitacional, el departamento-archipiélago requiere de un esfuerzo adicional para la asignación de cupos de viviendas tanto urbanas como rurales, ya que presenta un déficit aproximado de vivienda de 1.820 unidades por hacinamiento, más un déficit de vivienda nueva en todos los estratos que supera las 1.200 unidades (Plan Departamental de Desarrollo 2012). Por otra parte, el acceso a la provisión de agua potable y alcantarillado es limitado y no supera el 50 %. Esto implica un rezago del departamento frente a otras regiones de Colombia, en donde, en promedio, se tiene una cobertura de 79,1 % y 61,5 % en acueducto y alcantarillado respectivamente. Más allá de la baja cobertura y de la discontinuidad del servicio, se presenta una baja calidad por el mal estado de las redes de distribución, contaminación e infiltración de aguas residuales y una ineficiencia operativa con bajos índices de recaudo y conexiones irregulares. Por su parte, las islas de Providencia y Santa Catalina no cuentan con servicio de agua potable. Alrededor del 84 % utiliza pozos sépticos o bajamar (en Providencia, el 97 % de los hogares lo hace). El Gobierno nacional ha venido realizando inversiones importantes para mejorar la prestación del servicio. En Providencia se está construyendo el sistema de acueducto con una inversión de \$ 16.402 millones de pesos aportados por la Nación. Por otra parte, en San Andrés está en ejecución la construcción del sistema de alcantarillado sanitario del distrito No. 4 (Natania) con una inversión de \$ 28.387 millones de pesos (\$ 24.039 aporte de la Nación y \$4.347 del Plan Departamental de Agua) con el cual se amplía la cobertura del sistema de alcantarillado sanitario en la isla pasando del 0 % al 100 % en el sector Natania, del cual se beneficiarán aproximadamente 5.300 hogares.

En salud, a pesar de los altos niveles de cobertura y aseguramiento —el 96,3 % de la población insular se encuentra afiliada al Sistema General de Seguridad Social en Salud, versus el 84 % del total nacional (DANE, 2014)—, se mantienen retos relacionados con mejoras en la dotación de los hospitales y centros de salud en San Andrés y en Providencia y con la búsqueda de alternativas para disminuir los costos del traslado de pacientes hacia el continente. En educación persisten carencias relacionadas con la calidad, pertinencia, permanencia, resultados, habilidades de pensamiento crítico, capacidad de análisis, información (Plan de Desarrollo San Andrés 2012-2015, 2012). En vista de esto, en 2013, el Gobierno nacional ofreció 700 créditos condonables para pregrado y posgrado para estudiantes del archipiélago. Por otra parte, y

teniendo en cuenta el potencial bilingüe del departamento, en ese mismo año se puso en marcha un programa de inmersión en inglés para docentes de todo el país que se capacitan en Providencia. En 2013 se beneficiaron 357 docentes y se vincularon a 59 posadas nativas y a 33 transportadores locales. La meta de 2014 fue promover 368 docentes de básica y media del nivel B1 (pre-intermedio) al nivel de competencias B2 (intermedio) dentro del programa de formación. Además está en ejecución un proyecto con la primera iglesia bautista del departamento para promover la enseñanza y aprendizaje del creole, de manera que se proteja su identidad cultural.

Los componentes más importantes del PIB del Archipiélago son hotelería, comercio y transporte, cuya participación es del 50 % (DANE, 2014). El sector hotelero es la principal actividad del departamento con una participación de 23,9 %, en este sentido, el aumento en la cantidad de turistas que visitan la isla redundó en la creación de empleo para el departamento y en la ocupación no solo de los hoteles de cadena sino de las posadas nativas. La participación del sector agricultura y pesca se encuentra alrededor de 1,6 %. En el sector comercio, el proceso de apertura internacional y tratados de libre comercio han hecho que el modelo de desarrollo basado en venta de mercancías, libre de impuestos o puerto libre, entre en crisis, evidenciando la necesidad de replantearlo. En materia de turismo, importante fuente de empleo en la isla, se cuenta con una oportunidad para explotar el turismo náutico y ecológico que permita posicionar al departamento como un destino innovador y responsable con el medio ambiente, en donde la condición de reserva de biósfera, antes que restricción, es un elemento diferenciador frente a otros destinos del Caribe. Por otra parte, se ha identificado un potencial importante del sector cultura en la generación de empleo y de industrias rentables, que no solo proveen una alternativa al ocio para los jóvenes de la isla sino que pueden ser una fuente de ingresos importante.

El sector pesquero atraviesa por una coyuntura en la que la producción mundial de pesca de captura se ha mantenido estable en la última década mientras la demanda por productos pesqueros sigue al alza, en consecuencia, la acuicultura y maricultura se convierten en opciones viables de creación de empleo y promotores de seguridad alimentaria en el departamento.

En términos laborales, a pesar de que la tasa de desempleo del departamento (8 %) es sustancialmente menor que en el resto del país (11,2 %, promedio de 23 ciudades) (GEIH, 2014), se presenta un fenómeno de informalidad laboral que se convierte en un reto.

En materia de seguridad y soberanía, la gobernanza en el mar territorial colombiano es una prioridad y por eso es fundamental que la Armada Nacional continúe vigilándolo continuamente para garantizar tanto nuestra soberanía como la seguridad de los pescadores que desarrollan su actividad en esa área. De esta forma, el Archipiélago mantendrá unos estándares de seguridad coherentes con su visión como destino turístico seguro y atractivo.

En términos institucionales, el Archipiélago se encuentra por debajo de los resultados de la región Caribe y de la nación. Históricamente, tanto San Andrés como Providencia han evidenciado debilidades en cuanto a la ejecución de las metas de sus respectivos planes de desarrollo, mostrando en el caso del municipio los resultados más bajos de los últimos cuatro años. Adicionalmente, Providencia presenta consistentemente bajos resultados en cuanto a la eficiencia en la administración de los recursos públicos en los sectores bajos, así como en los indicadores de desempeño fiscal y capacidad administrativa.

## 2. Visión y objetivos<sup>15</sup>

El Caribe colombiano será un territorio próspero para todos sus habitantes, habiendo avanzado de manera importante en la reducción de la pobreza, en la eliminación de la pobreza extrema y en la formación de un capital humano productivo e integral. Una región que al tiempo que se consolida como la principal plataforma para el comercio internacional con Europa y Centro y Norteamérica, desarrolla su potencial agropecuario y marítimo de manera sostenible, generando oportunidades económicas incluyentes en todo su territorio, gracias al actuar coordinado de los distintos actores públicos, privados y sociales.

En el Caribe insular, Colombia habrá incorporado plenamente el territorio marino-costero al desarrollo. Este será reconocido como componente integral de la identidad y la diversidad nacional y contribuirá al crecimiento verde con equidad. El departamento Archipiélago se habrá constituido en uno de los principales destinos turísticos de la región Caribe, que saben conservar y aprovechar su condición de Reserva de Biosfera de Seaflower, la identidad cultural del pueblo Raizal y el multilingüismo de su población.

Para lograr lo anterior, la nación en diálogo con el territorio propone cuatro grandes objetivos: 1) disminuir los índices de pobreza y las brechas socioeconómicas entre la franja de desarrollo incipiente (La Guajira y el sur de Bolívar, Magdalena y Sucre) y el resto de la región, y entre esta y el resto del país; 2) implementar modelos de desarrollo económico sostenible diferenciados territorial y poblacionalmente (costa-sur; urbano-rural) que aumenten la competitividad de la franja de desarrollo robusto y la productividad del interior y sur de la región. Modelos que deben ser responsables con el medio ambiente, dada la riqueza natural de este territorio y su vulnerabilidad ante amenazas naturales; y, en este sentido, resulta imperativo 3) promover el ordenamiento adecuado de los usos del territorio para garantizar la protección, conservación y restauración de los ecosistemas estratégicos del Caribe, lo que a su vez potenciará el crecimiento económico, y fomentará el bienestar y el desarrollo humano sostenible. En San Andrés, Providencia y Santa Catalina, los esfuerzos se enfocarán a 4) disminuir las brechas

---

<sup>15</sup> Se incorporaron elementos relacionados con los sectores económicos a promover a partir de los aportes de actores territoriales en el marco de los Diálogos Regionales para la construcción del PND 2014-2018.

socioeconómicas entre el departamento de San Andrés, Providencia y Santa Catalina y los demás departamentos del país y avanzar hacia una reserva próspera, segura y sostenible.

### 3. Estrategias

#### **Objetivo 1: Disminuir los índices de pobreza y las brechas socioeconómicas entre la franja de desarrollo incipiente (La Guajira y el sur de Bolívar, Magdalena y Sucre) y el resto de la región.**

A pesar de la reducción sostenida de la pobreza en Colombia, la región Caribe se ha quedado rezagada en la velocidad de reducción. Mientras que la pobreza monetaria nacional se redujo 38 % desde 2002-2012 la región Caribe lo hizo 28 %. La región Caribe cuenta con el índice de pobreza multidimensional (IPM) más alto, 37,4 %, después de Pacífico con 37,6 %. Se propone con este objetivo disminuir a mayor velocidad (relativa al resto del país) la incidencia de pobreza multidimensional y monetaria, mediante dos estrategias: 1) estrategia de inclusión social: provisión de servicios básicos y superación de pobreza multidimensional; y 2) estrategia de inclusión productiva mediante programas de generación de ingresos que busquen una salida de pobreza sostenible. El reto está planteado en términos de cerrar brechas, y esto implica estrategias focalizadas para llegar a las zonas más dispersas y de difícil acceso. Para esto se identificaron las franjas donde se deben enfocar los esfuerzos de inclusión social en la región para que mediante la focalización de acciones las estrategias sean más efectivas. El consolidado de logros en el cierre de brechas se reflejará en un indicador de convergencia intrarregional, propuesto por el DNP.

#### **1) Estrategia de inclusión social: provisión de servicios básicos y superación de pobreza multidimensional**

La estrategia consiste en focalizar intervenciones en las zonas más rezagadas de la región Caribe y realizar acciones concretas para disminuir las siguientes privaciones del IPM de los hogares: analfabetismo 23,4 %, inasistencia escolar 6,4 %, hogares sin aseguramiento en salud 23,9 %, hogares sin acceso a fuentes mejoradas de agua 18,6 %, hogares sin alcantarillado 28,5 %, hogares sin pisos adecuados 15,7 %, hogares con paredes inadecuadas 2,3 %, y hogares en hacinamiento 30,8 % (ECV, 2013).

Para cumplir esta estrategia se proponen acciones focalizadas en los municipios más rezagados de la región y en zonas urbanas puntuales. Las acciones son: 1) ampliación de las coberturas de los programas sociales de escala en la periferia de la región; 2) reducir el déficit cualitativo y cuantitativo de vivienda en las zonas urbanas y rurales; 3) aumentar el acceso a agua potable, manejo de aguas residuales y saneamiento básico, especialmente en las zonas rurales; 4) fortalecer el Programa de Modelos Educativos Flexibles en la franja de desarrollo incipiente y La Guajira para mejorar las coberturas en educación básica y el tránsito a la media; 5) incrementar

la oferta de programas de alfabetización teniendo en cuenta la diversidad étnica, especialmente en la franja de desarrollo incipiente; 6) mejorar la situación nutricional de la región en la población más vulnerable.

Se propone un aumento de las coberturas rurales de programas sociales como Más Familias en Acción<sup>16</sup>, así como el acompañamiento familiar de Red Unidos. Las transferencias condicionadas han demostrado impactos positivos en varias dimensiones como salud, nutrición, educación y a su vez eleva el ingreso de los hogares (DPS-DNP, 2012). El programa ReSA mejorará directamente los índices de desnutrición de la región y será puente de programas de generación de ingresos que involucran unidades productivas rurales. El acompañamiento familiar de la Red Unidos se convertirá en la plataforma operativa de programas sociales en el territorio, generando economías de escala del gasto social, facilitando la identificación, ubicación, seguimiento de la población pobre y el proceso de asignación de ofertas. Se deberán articular acciones de desarrollo familiar como: promoción y prevención para la protección integral de niños niñas y adolescentes; centros de recuperación nutricional para la primera infancia y acciones de formación y acompañamiento familiar dirigidos por el ICBF.

Para reducir el déficit cualitativo y cuantitativo de vivienda en las zonas urbanas y rurales se aumentarán los programas de mejoramiento de vivienda diferenciados por subregiones de la región Caribe. Así mismo, se mantendrá el porcentaje asignado a la región (35 % urbano) por los programas de atención al déficit cuantitativo de vivienda. Esta estrategia, además de contribuir a superar el rezago del Caribe colombiano con respecto al promedio nacional, también debe ayudar al cierre de brechas al interior de la región; priorizando la inversión e intervención de los programas de vivienda que adelanta el Gobierno nacional a través de Ministerio de Vivienda, Ciudad y Territorio (MVCT), Ministerio de Agricultura y Desarrollo Rural (MADR) y el Departamento de la Prosperidad Social (DPS); así como con las cajas de compensación familiar (CCF). Para el área rural, el Ministerio de Agricultura y Desarrollo Rural entregará soluciones integrales de habitabilidad rural en la región Caribe durante el cuatrienio, estas soluciones incluyen la construcción de viviendas nuevas y mejoramientos que serán focalizados en las zonas con mayores brechas, y en los municipios priorizados dentro del contrato plan, (Canalete, Tierra Alta, Valencia, Los Córdoba, Puerto Escondido), incidiendo en la reducción del déficit habitacional cualitativo y cuantitativo e incrementando en un 57 % la inversión en la región.

Es prioritario aumentar el acceso a agua potable y manejo de aguas residuales en las zonas rurales, fortaleciendo las capacidades para la gestión integral del recurso hídrico y la articulación de los recursos para la gestión integral de residuos sólidos. En las zonas rurales del país y en el marco del componente rural de los Planes Departamentales de Agua, se realizarán inversiones en

---

<sup>16</sup> Si bien en el caso de familias en acción las coberturas del programa están fijas, los cupos de las familias que egresan del programa se reponen por familias del área rural, incrementando la proporción rural.

soluciones convencionales y alternativas para el suministro de acueducto y alcantarillado, incluyendo tecnologías como pozo con bomba y pila pública para el caso de acueducto e inodoro conectado a pozo séptico y letrina, en el caso de alcantarillado. Con el fin de garantizar la gestión integral del recurso hídrico en la región y para asegurar el abastecimiento de los sistemas de acueducto, principalmente, en Santa Marta, La Guajira y los municipios de Córdoba, en el marco de los Proyectos Emblemáticos para APSB que cofinancie el Gobierno nacional, a través del Ministerio de Vivienda, Ciudad y Territorio y los contratos plan, se ejecutarán obras en el río Sinú (Los Córdoba, Canalete y Puerto Escondido) y otros afluentes importantes que incluyen los componentes de captación, tratamiento, conducción, distribución, entre otros, que garanticen la calidad y continuidad del servicio de acueducto en estas zonas de la región Caribe.

Se busca articular recursos para la gestión integral de residuos sólidos para incrementar el tratamiento adecuado de residuos sólidos municipales, a través del cierre y clausura de los sitios no adecuados de disposición final, construcción de sitios que cumplan con la normatividad y en la estructuración de esquemas regionales para la prestación del servicio de aseo, principalmente en los departamentos de Magdalena y Bolívar. Adicionalmente, se requiere que incentivar el aprovechamiento de residuos sólidos utilizando la herramienta de los Planes de Gestión Integral de Residuos Sólidos, inicialmente en las ciudades con más de 500.000 habitantes. Definiendo para esto metas locales.

Se fortalecerán los modelos educativos flexibles en los departamentos de la región Caribe para mejorar las coberturas en educación básica y el tránsito a la media especialmente en el departamento de La Guajira. Para mejorar la cobertura en la educación básica y media en el Caribe es necesario que más sedes educativas cuenten con modelos educativos flexibles que cubran las necesidades de los grupos étnicos y campesinos especialmente en las zonas rurales apartadas de los cascos urbanos. Los modelos educativos flexibles incluyen, entre otros, esquemas de aceleración del aprendizaje, posprimaria, teleeducación y círculos de aprendizaje. Estas estrategias escolarizadas y semiescolarizadas permiten desarrollar procesos convencionales y no convencionales de aprendizaje con contenidos pertinentes y diferenciados, acordes al entorno y contexto de los niños y jóvenes radicados en la región. A través de herramientas educativas propias, los modelos educativos flexibles se adaptan a las características y necesidades de estos grupos poblacionales y facilitan las condiciones para brindar educación en todos los niveles y promocionar estudiantes en un sistema educativo pertinente, eficaz y con calidad.

Se incrementará la oferta de programas de alfabetización en la franja de desarrollo incipiente y La Guajira teniendo en cuenta su diversidad étnica. Con la implementación del Programa Colombia Libre de Analfabetismo se espera ampliar la cobertura de las estrategias de alfabetización que ya están en curso, así como capacitar a más docentes alfabetizadores. En el marco de dicho programa se focalizará la población de municipios que presentan una brecha

más amplia en analfabetismo. Con este fin se actualizará la información de población analfabeta con miras a revisar los enfoques e intensidad en los programas brindados. De igual forma, se dará prioridad a las intervenciones en infraestructura física en los municipios con mayores brechas, prioritariamente en aulas, restaurantes, mejoramientos y mantenimientos, acompañadas de procesos de formación docente en el uso de TIC y procesos de educación superior (especializaciones y maestrías).

Para mejorar la situación nutricional en la región Caribe se implementarán jornadas masivas de desparasitación previas a la implementación del programa de fortificación casera con micronutrientes en polvo. Adicionalmente, se fortalecerán las intervenciones en recuperación nutricional con un enfoque comunitario, acompañadas de estrategias de información, educación y comunicación, para la promoción de la salud y prevención de las enfermedades asociadas a la desnutrición. Con el fin de reducir el riesgo de mortalidad infantil y bajo peso al nacer, se fomentará en las mujeres gestantes la asistencia recomendada a los controles prenatales y la atención institucional del parto por personal especializado, así como el tratamiento oportuno de casos de enfermedades diarreicas agudas (EDA) e infecciones respiratorias agudas (IRA), en menores de cinco años. Se implementarán bancos de leche en la región. Se promoverá un esquema comunitario de lactancia materna exclusiva hasta los 6 meses y, a partir de esta edad, se proveerá de alimentación complementaria adecuada hasta los 2 primeros años de vida. En infraestructura en salud se dará prioridad a: las intervenciones en los municipios con mayores rezagos; la construcción de hospitales, áreas de urgencias; la adquisición de equipos biomédicos y ambulancias; la integración de redes de servicios de salud; y, a las dotaciones a las casas de salud.

El cumplimiento de esta estrategia también se beneficiará por la integración de información relacionada con el estado nutricional de la población indígena con otros sistemas y plataformas de información, y por el fortalecimiento nacional de la Política de Seguridad Alimentaria y de Nutrición. Lo que en su marco permitirá al Estado: 1) implementar el Sistema de Vigilancia Nutricional y la vigilancia en salud pública del estado nutricional de toda la población de la región Caribe, en especial de su población indígena; 2) desarrollar e implementar un plan de respuesta a emergencias alimentarias en los departamentos de la región; y, 3) gestionar acciones para establecer estrategias y alianzas con el sector privado para el mejoramiento de la situación nutricional en el Caribe.

## **2) Estrategia de inclusión productiva: generación de ingresos por encima de la línea de pobreza**

Se propone establecer una transición entre los programas de superación de pobreza y la generación de ingresos autónomos que garanticen salidas sostenibles. Las principales apuestas en el área urbana son: incrementar en un 73 % el programa jóvenes en acción que tiene



resultados positivos en la elevación del ingreso y la inserción laboral de los jóvenes en el mercado laboral (DPS, 2014).

Para el área rural se propone acompañamiento técnico o servicio de asistencia técnica integral por parte del MADR, que incluya jornadas comunales de capacitación en campo para el establecimiento, cosecha y continuidad de la siembra de los productos seleccionados. Se introducirá la apuesta más importante de generación de ingreso en área rural con el programa de agricultura familiar que busca la generación de excedentes de las unidades productivas del campo, al igual que el fomento de alianzas productivas que tiene un énfasis de elevación de ingreso de pequeños productores.

**Objetivo 2: Implementar modelos de desarrollo económico sostenible diferenciados territorial y poblacionalmente (costa-sur; urbano-rural) que aumenten la competitividad de la franja de desarrollo robusto y la productividad del interior y sur de la región.**

Las estrategias que se presentan a continuación buscan aumentar la competitividad de la franja de desarrollo robusto y la productividad del sur e interior de la región, y encadenar o conectar estos últimos con la concentrada industria regional. Al mismo tiempo, promueven la generación de ingresos y el mejoramiento de la calidad de vida en la población pobre y vulnerable (PPV) de la región Caribe, a través de líneas de acción diferenciadas de acuerdo a las potencialidades económicas de los departamentos. Es así como se propone: 1) fomentar el desarrollo de modelos productivos incluyentes; 2) diversificar y fortalecer el turismo e incrementar la calidad del empleo en este sector; 3) mejorar y aumentar la infraestructura eléctrica y de transporte para asociar las franjas de la región, mejorar la conectividad de la franja costera y desarrollar un sistema integrado de transporte regional; 4) planificar el uso eficiente del recurso hídrico para fines productivos en zonas de vocación agropecuaria; 5) vincular laboralmente a la población inactiva altamente calificada; y, 6) fomentar el desarrollo de la gobernanza como estrategia para crear el entorno necesario para potenciar el crecimiento económico de la región.

Es importante resaltar que los proyectos estratégicos desarrollados bajo el marco de la iniciativa Diamante Caribe y Santanderes ayudarán al cumplimiento de este objetivo. Estos contribuirán de manera especial al aumento de la competitividad de las ciudades de la región, aprovechando sinergias entre las diferentes infraestructuras, áreas metropolitanas, sistemas urbanos, ciudades medias, ámbitos rurales, espacios de costa, corredores ecológicos, áreas naturales y plataformas digitales (Findeter, 2014).

### 3) Fomentar el desarrollo de modelos productivos, social y económicamente incluyentes, para la generación de ingresos y el mejoramiento de la calidad de vida de la población

Con el propósito de vincular a los municipios del sur de la región, especialmente aquellos ubicados en el sur de los departamentos de Bolívar y Atlántico, con la actividad productiva de las capitales que concentran el tejido empresarial del Caribe colombiano, se promoverá el desarrollo de encadenamientos productivos en torno a las apuestas productivas priorizadas por la región, las cadenas productivas definidas para los contratos plan, y aquellos sectores y subsectores productivos potenciales para consolidar una base económica diversificada para la región. De igual forma se incentivará el emprendimiento en los diferentes eslabones de la cadena de valor de los sectores potenciales, acompañadas por estrategias de formación para el trabajo para la población pobre y vulnerable (PPV). Al respecto se propone potencializar la oferta del Ministerio de Comercio Industria y Turismo (MinCIT) y el Departamento para la Prosperidad Social (DPS) en esta materia, definiendo estrategias de focalización que permitan beneficiar a la PPV. De acuerdo con lo anterior, es fundamental integrar los centros de producción agroindustrial a los centros de acopio en las principales ciudades de la región mediante la construcción, mejoramiento y mantenimiento de la red de vías secundarias y terciarias, así como de corredores viales estratégicos.

En las ciudades capitales de la región Caribe, se fomentará el desarrollo de negocios inclusivos<sup>17</sup> que favorezcan la generación de ingresos y el mejoramiento de la calidad de vida de la PPV en estos municipios y en aquellos que estén dentro de su área de influencia directa. En este sentido, se promoverá la vinculación de PPV en la cadena de valor de las empresas en calidad de proveedores, distribuidores, minoristas o empleados. Para ello, se pondrá a disposición la oferta actual de acompañamiento técnico en materia de desarrollo empresarial para esta población de entidades como el DPS y el MinCIT. De igual forma, el Programa incentivará la creación de spin-off<sup>18</sup> sociales de grandes empresas, y la creación de emprendimientos sociales e innovaciones sociales de carácter empresarial que desarrollen productos y servicios para satisfacer necesidades básicas de la PPV.

De otro lado, se impulsará el desarrollo de proveedores locales para las empresas del sector minero-energético y agroindustrial, con el fin de fortalecer la profesionalización empresarial y el desarrollo de las capacidades productivas de las mipymes ubicadas en la zona de influencia de

---

<sup>17</sup> Es una iniciativa empresarial que, sin perder de vista el objetivo final de generar ganancias, contribuye a superar la pobreza, al incorporar a los ciudadanos de bajos ingresos en la cadena de valor de la actividad principal de las empresas como proveedores, distribuidores, minoristas o los clientes (adaptado de CECODES, 2014).

<sup>18</sup> Un caso reconocido de un *spin-off* social es el de la multinacional francesa de productos alimenticios Danone, la cual en 2006 se alió con el banco Grameen para crear en Bangladesh la empresa social: Grameen-Danone. Este *joint venture* creado para luchar contra la malnutrición, produce yogur enriquecido con nutrientes esenciales a precios accesibles a la población más pobre del ese país. Más allá de los beneficios en la salud de sus consumidores, Grameen-Danone tiene un modelo de negocio que genera beneficios a toda la cadena de valor. La leche se compra a pequeños agricultores locales. La producción está diseñada de tal forma que se puedan generar la mayor cantidad de oportunidades de empleo posible. Fuente: [www.grameencreativelab.com](http://www.grameencreativelab.com)

las empresas ancla de estos sectores en los departamentos de Córdoba, Guajira y Cesar. Lo anterior, con el objetivo de que estas unidades productivas aprovechen el mercado potencial constituido por las empresas ancla y sus empleados. Entre las acciones complementarias al programa se proponen: 1) Promover alianzas público-privadas que mejoren la calidad de los empleos indirectos generados por las industrias. 2) Implementar el programa de micro-franquicias del MinCIT en las poblaciones aledañas a las empresas ancla.

El MinCIT apoyará la consolidación de los clústeres de salud, insumos agrícolas, muebles, logística, turismo de eventos, industria náutica, mantenimiento industrial, productos lácteos, turismo cultural, banano, turismo de naturaleza, cacao, café, turismo vacacional y aquellos que sean trabajados con la metodología de rutas competitivas o iniciativas de refuerzo a la competitividad durante el cuatrenio y que hayan sido priorizados por las Comisiones Regionales de Competitividad. Estas iniciativas se constituyen como un insumo para la concentración de esfuerzos desde el Gobierno nacional en la región, de manera que se focalice la oferta de servicios y programas con el fin de maximizar los impactos sobre estos encadenamientos de acuerdo a su caracterización productiva y comercial.

Parte de este apoyo contempla la presentación ante el Sistema Nacional de Competitividad e Innovación (SNCel) de alternativas para dar solución a cuellos de botella comunes a varias regiones, así como la promoción de proyectos de impacto regional que respondan a las acciones identificadas en la “hoja de ruta” ante fuentes de financiación como el Sistema General de Regalías (SGR).

Por último, el MinCIT trabajará en el fortalecimiento del Centro Integrado de Servicios del Sector Comercio, Industria y Turismo, donde los emprendedores, empresarios y todos los actores locales encuentran asesoría integral y especializada sobre los servicios que presta el sector a través de un modelo interinstitucional compartido, orientado a mejorar la competitividad regional. En este el Ministerio se implementará el modelo SBDC (Small Business Development Centers), con financiación y capacitación técnica que brindará el MinCIT.

**4) Diversificar y especializar el turismo para fortalecer y promover la cultura, las artesanías y las expresiones propias culturales de la región, e incrementar la calidad del empleo en este sector en los departamentos de Magdalena, Atlántico y Bolívar**

Con el propósito de promover los esquemas de asociatividad y coordinación entre el sistema de ciudades de la región Caribe se implementará una estrategia de integración alrededor del turismo de naturaleza, cultural, y de convenciones, de forma tal que se diversifique la oferta hacia estos segmentos de turismo manteniendo el principio de sostenibilidad ambiental, y con el fin de estimular la llegada de un mayor número de turistas hacia municipios de la región. Igualmente, se promoverá la implementación de acuerdos entre gobiernos (nacionales y territoriales) y

empresarios para mejorar los niveles de formalización y calidad de empleo del sector turístico, con base en ejercicios de prospectiva laboral que permitan identificar las demandas futuras de capital humano del sector. Lo anterior, permitirá al gobierno, entre otras cosas, desarrollar programas de formación para la población pobre y vulnerable (PPV) requeridos por el mercado. De igual forma, será necesario fomentar la asociatividad entre los prestadores de servicios turísticos donde predominan altas tasas de informalidad y autoempleo.

Así mismo, se desarrollará un programa de fomento al turismo para los municipios del sur de la región, tal como el Corredor Verde Turístico que fomentará la generación de ingresos y empleos en 20 municipios entre Cartagena y Santa Marta. Esto se logrará a través de la cofinanciación del Gobierno nacional para el diseño y promoción de productos turísticos potenciales, entendiéndose como producto turístico el resultado de la integración de atractivos del patrimonio natural y cultural, actividades susceptibles a desarrollar, servicios turísticos e infraestructura, con objeto de satisfacer la demanda de esparcimiento y disponibilidad del tiempo libre de los turistas. Complementariamente, es necesario evaluar y establecer el mecanismo de intervención y financiación para la recuperación del inventario de atractivos turísticos existentes en estos municipios y la formalización de los principales operadores turísticos existentes. Estas acciones contarán con el apoyo del Ministerio de Comercio, Industria y Turismo.

En materia de infraestructura turística, se dará prioridad a las intervenciones que generen desarrollo productivo en la región alrededor de muelles turísticos marítimos y fluviales (municipios de Moñitos, Los Córdoba, San Bernardo del Viento y Puerto Escondido), sistemas de atención y proyección al turista, construcción y dotación de centros de seguridad integral en playas garitas, baterías de baños y puntos de información.

Para finalizar, reconociendo que el turismo cumplirá un papel protagónico en la construcción de paz, el MinCIT liderará la iniciativa de Turismo, Paz y Convivencia contenida en su Plan Sectorial de Turismo. Dentro de esta iniciativa, se fortalecerán y visibilizarán Territorios de Paz a través de un programa especial de mercadeo social para apoyar su desarrollo integral, incluyente y sustentable, junto con el desarrollo de modelos de negocios y su incorporación en las campañas de promoción nacional e internacional, en la medida en que adecúen su oferta exportable, en la región Caribe este proceso se adelantará en El Camino a Teyuna (Ciudad Perdida) de la Sierra Nevada de Santa Marta (Magdalena).

#### **5) Mejorar y aumentar la infraestructura eléctrica y de transporte para asociar las franjas de la región y mejorar la conectividad de la franja costera**

Identificar acciones estratégicas que sirvan para avanzar progresivamente en la mejora de la conectividad y accesibilidad de la franja norte de la región, mediante el mejoramiento, construcción de segundas calzadas, rehabilitación y mantenimiento de las vías nacionales. Lo

anterior se hará a través de la ejecución de las concesiones viales de cuarta generación en la región Caribe, dentro de los que se ejecutarán los siguientes Cartagena-Barranquilla; Circunvalar de la Prosperidad; Puerta de Hierro-Carreto-Palmar de Varela; Carreto-Cruz del Viso-Ciénaga de Oro-La Ye; Sahagún-Sampués; Corozal-Puerta de Hierro; Cruz del Viso-Arjona; Caucasia-Planeta Rica-La Ye; Cereté-Lorica-Toluviejo-Cruz del Viso; Barranquilla-Santa Marta; Gamarra-Ocaña; San Roque-Paraguachón, los cuales se realizarán dependiendo de los resultados que arrojen las estructuraciones, de la viabilidad de ejecutarlos a través de mecanismos de asociación público-privada y de la disponibilidad de recursos para realizar los aportes públicos dentro del Marco de Gasto de Mediano Plazo.

Por otro lado, se realizará la recuperación del río Magdalena entre Puerto Salgar y Barranquilla bajo el esquema APP y la solución definitiva de la problemática del canal del Dique que permitirá acceder de forma segura desde Calamar hacia el puerto de Cartagena, zona portuaria en la que según estudios se presentaría congestión hacia el año 2018 utilizando únicamente el canal de acceso en Bocachica. Es por esto que se debe definir la mejor alternativa para complementar el actual canal de acceso al puerto de Cartagena en Bocachica, mediante la realización de estudios definitivos para la localización y el mejoramiento de la infraestructura de acceso marítimo necesaria y la consecución de la respectiva licencia ambiental, lo cual impactará favorablemente la recuperación del canal del Dique y el mejoramiento de las conexiones terrestres a los distintos muelles sobre el río Magdalena.

En infraestructura eléctrica, se implementará un programa de nuevas inversiones, las cuales están encaminadas a mejorar la calidad del servicio, reducir las pérdidas y ampliar la cobertura. Dicho programa será financiado tanto con recursos de los usuarios vía tarifa como con recursos públicos provenientes de los fondos FAER, FOES y PRONE, los cuales se incrementarán durante el próximo cuatrienio.

Con el fin de establecer escenarios de asociatividad entre los centros urbanos y las áreas rurales en el sur de la región Caribe, se aumentará la conectividad de las vías regionales terciarias y secundarias facilitando la articulación con las vías nacionales, especialmente en la zona sur de los departamentos de Atlántico, Cesar, Bolívar, Córdoba, La Guajira, Magdalena y Sucre. Esto a su vez facilitará las conexiones al interior de los departamentos mediante acuerdos de cooperación entre municipios de la región Caribe, basados en la priorización de las vías definidas en el Programa Plan Vial Regional para vías secundarias del Ministerio de Transporte y en los Planes Departamentales. La conexión al interior de los departamentos se logrará integrando otros modos de transporte alternos que permitan mejorar la conectividad y reducción de costos, principalmente en el sentido este-oeste, y considerando los accesos a ciudades, a zonas inundables y de erosión costera (intervenciones especiales).

Finalmente, con el propósito de generar complementariedades entre el sistema de ciudades de la costa, se requiere mejorar la movilidad en la región, en tal sentido el Departamento Nacional de Planeación en coordinación con el Ministerio de Transporte orientará acciones, por solicitud de las Entidades Territoriales y de acuerdo a la disponibilidad presupuestal, hacia el desarrollo de sistemas integrados de transporte regional que defina las soluciones de transporte interurbano, los cuales deben estar articulados con el SITM-Barranquilla, SITM-Cartagena, SETP-Montería, SETP-Valledupar, SETP-Sincelejo, SETP-Santa Marta. Estos sistemas deberán estar articulados con espacios de infraestructura para realizar intercambios modales que permitan la integración entre ellos. Adicionalmente, y como propósito para la región, se deberán aunar esfuerzos con los entes territoriales con el fin de aumentar la cantidad de viajes en transporte público y medios no motorizados.

**6) Planificar el uso eficiente del recurso hídrico para fines productivos en zonas de vocación agropecuaria, garantizando operación y sostenibilidad de los distritos existentes y la realización de estudios y diseños para nuevos proyectos en el marco del crecimiento verde**

La dotación de infraestructura de bienes públicos sociales y servicios sociales y sectoriales se refiere a la oferta pública necesaria para el desarrollo integral de las áreas rurales con el fin de aumentar su cobertura, así como la calidad y facilidad en su acceso. Estos bienes y servicios incluyen la dotación de infraestructura en adecuación de tierras que potencialicen el desarrollo de las apuestas productivas de la región.

Por lo anterior, 1) se avanzará en la realización de los estudios para la estructuración de una Asociación Pública Privada (APP) para el Distrito Multipropósito del Río Ranchería en la Guajira; 2) en pequeña escala se avanzará en la realización de estudios y diseños para la construcción de distritos de riego y drenaje; y 3) se llevará a cabo la rehabilitación de los distritos de La Doctrina en Córdoba y Repelón y Manatí en Atlántico.

El objetivo de la adecuación de tierras es potencializar el desarrollo de zonas de vocación de la región Caribe mediante el desarrollo de un modelo de administración de los distritos de riego y drenaje que permita su planificación, construcción y sostenibilidad, con base en el desarrollo de sistemas productivos sobre una superficie proyectada de 32.458 hectáreas, que permitirán mejorar las condiciones de producción y favorecerán el uso óptimo de los suelos y los recursos hídricos.

**7) Vincular laboralmente a la población inactiva altamente calificada**

Con el propósito de dinamizar los mercados laborales de la región, el Ministerio del Trabajo, con el apoyo de la Unidad Administrativa Especial del Servicio de Empleo, diseñará una estrategia integral de promoción de la vinculación al mercado laboral de población inactiva con altos

niveles de cualificación, buscando vincularlos a empleos de alta productividad. Esta estrategia deberá contener las siguientes líneas de acción: 1) gestión empresarial para la definición de vacantes y ejercicios de prospectiva laboral enmarcados en las apuestas productivas regionales; 2) desarrollo de programas de formación en competencias laborales y transversales para población inactiva; 3) esquemas de gestión y colocación enfocados a promover el enganche laboral en el marco de las apuestas productivas regionales.

#### **8) Fomentar el desarrollo de la gobernanza como estrategia para crear el entorno necesario para el potenciamiento del crecimiento económico de la región**

El desarrollo de esta estrategia contempla el cumplimiento de lo establecido en el Artículo 288 de la Constitución Política Nacional, según el cual las competencias de los diferentes niveles de gobierno son ejercidas sobre la base de los principios de complementariedad, concurrencia y subsidiariedad, y los distintos grados de desarrollo que hoy muestran tanto los departamentos como los municipios. De tal manera se busca implementar un instrumento de caracterización de las entidades territoriales que identifique sus fortalezas y debilidades de manera que se puedan diseñar planes de trabajo diferenciados, buscando que aquellos con mayores debilidades puedan tener asistencia técnica y capacitación; y que aquellos con más fortalezas tengan capacitación y acompañamiento. La propuesta de focalización contemplará los esfuerzos de intervención que desde la Nación se han venido desarrollando, tales como los territorios de consolidación y el fortalecimiento de la presencia del Estado en los territorios de frontera.

Atendiendo a las particularidades institucionales del Caribe y bajo el esquema de fortalecimiento institucional, la estrategia se materializará reforzando los equipos de asistencia técnica y acompañamiento a las gobernaciones para que estas consoliden sus capacidades de asistencia técnica territorial, haciendo énfasis en las áreas de planeación y monitoreo para el cumplimiento de las metas de los Planes de Desarrollo. De otro lado, y a través del esfuerzo conjunto con las gobernaciones, la estrategia se concretará con el acompañamiento *in situ* en los municipios que se encuentran en los escaños bajos de los resultados de la evaluación al desempeño integral. En esta región, los municipios que se constituyen como objetivo son 112 que corresponden a 45 % del total de los municipios con bajas calificaciones y 57 % del total de los municipios de la región. Como resultado de la ejecución de la estrategia se espera, al final del periodo, bajar este número a 89 municipios en este rango de calificación, es decir, a solo 45 % de los municipios de la región en este grupo.

**Objetivo 3: Promover el ordenamiento de los usos del territorio e incorporar la protección, conservación y restauración de los ecosistemas marinos, costeros y terrestres del Caribe, para fomentar la adaptación al cambio climático, el bienestar y la calidad de vida de la población.**

Las estrategias propuestas para cumplir este objetivo buscan lograr un desarrollo económico sostenible en el Caribe colombiano, y reducir el nivel de riesgo de los fenómenos naturales a los que está expuesta la población en este territorio. Para lograr lo anterior, se plantea: 1) mitigar el riesgo ante sequías e inundaciones en las zonas más vulnerables; 2) contribuir a la recuperación de especies pesqueras de importancia económica y a la ordenación de la actividad pesquera en la cuenca del Magdalena; 3) conservar el flujo de servicios ecosistémicos; y 4) ordenar el territorio marino, costero e insular.

**1) Mitigar el riesgo ante sequías e inundaciones (exacerbados por la variabilidad climática) en las zonas más vulnerables de la región mediante el ordenamiento territorial para la adaptación al cambio climático**

El Gobierno nacional emprenderá acciones para la mitigación del riesgo ante inundaciones en las zonas más vulnerables de la región, en particular en el área de La Mojana. En este sentido, la estrategia comprende la ejecución del plan de acción de La Mojana por el Fondo de Adaptación. Dicho plan tiene como propósito reducir el riesgo por inundación en 11 municipios de la región, mediante el manejo del recurso hídrico a través de la adopción de medidas estructurales y no estructurales.

Así mismo, las acciones para lograr la adaptación al cambio climático se realizarán con el acompañamiento del MADS en la formulación y puesta en marcha de los planes de cambio climático departamentales. Estos instrumentos incluyen acciones a realizar por parte de los gobiernos locales con el fin de mejorar la adaptación del territorio ante los cambios ambientales, así como acciones para el manejo de los desastres.

**2) Contribuir a la recuperación de especies pesqueras de importancia económica y a la ordenación de la actividad pesquera en la cuenca del río Magdalena, mediante el repoblamiento de ciénagas estratégicas (Zapatoza, San Cuiche y Luruaco) con alevinos de especies de interés comercial**

Esta alternativa plantea una solución a la problemática de reducción del recurso pesquero, mediante el repoblamiento con alevinos especialmente de bocachico en las ciénagas que constituyen los criaderos naturales por excelencia de esta especie. De esta forma, se impactará en los ingresos y la forma de vida de las personas que viven de esta actividad.

Para su desarrollo, es necesario contar con la materia prima (alevinos) de calidad, la cual será suministrada por la Autoridad Nacional de Pesca y Acuicultura (AUNAP) y producida en la



Estación Piscícola de Repelón, Barranquilla. Adicionalmente, se adelantarán procesos de concientización y valorización del recurso con la comunidad para hacerlos corresponsables de la iniciativa. De esta manera, se podrán aplicar eficazmente las medidas de ordenamiento y regulación para la captura en las tallas mínimas legales establecidas. Así mismo, a través de la AUNAP se hará un seguimiento a esta medida con el propósito de evaluar el impacto de la medida en términos de repoblamiento.

### **3) Conservar el flujo de servicios ecosistémicos a través de la protección de los ecosistemas de la región para beneficio de la población**

La apuesta del Gobierno nacional consiste en garantizar la adecuada gestión y manejo integrado de todos los ecosistemas de la región Caribe, tanto terrestres como marinos e insulares y con visión de adaptación al cambio climático; este esfuerzo debe realizarse en conjunto con el Instituto Humboldt, el MADS, el Fondo de Adaptación, Parques Nacionales Naturales, los gobiernos locales y las autoridades ambientales locales. Así mismo, la apuesta en la conservación de los recursos marinos en la costa del país se refleja en la declaración del área protegida de bahía Portete en el departamento de La Guajira.

La protección de estas zonas permiten la conservación y regeneración de los servicios ecosistemas que ahí se provisionan (regulación hídrica, aprovechamiento pesquero, aprovechamiento forestal, atributos paisajísticos y turísticos entre otros), indispensables para el mantenimiento de los procesos socioecológicos que allí ocurren. Esto está acompañado por estrategias lideradas por el MADS quien gestionará la generación de conocimiento de la oferta ambiental del territorio y definirá los mecanismos de implementación en articulación con las autoridades ambientales, quienes serán el vínculo principal asegurar la acción conjunta en el territorio de la autoridad, de los municipios y los usuarios de los ecosistemas de la región.

Especial atención se prestará a la gestión integral de los páramos de la región, los cuales permiten la regulación hídrica principalmente en el área de influencia de la Sierra Nevada de Santa Marta, así como de otros ecosistemas estratégicos. Este esfuerzo debe realizarse en conjunto con los institutos de investigación del SINA, el MADS, el Fondo Adaptación, los gobiernos locales y las autoridades ambientales regionales. Así mismo, la apuesta en la conservación de los recursos marinos en la costa del país, se reflejan en la declaración de la zona en bahía Portete.

La protección de estas zonas permiten la conservación y regeneración de los servicios ecosistemas que ahí se provisionan (regulación hídrica, aprovechamiento pesquero, aprovechamiento forestal, atributos paisajísticos y turísticos entre otros). Bajo la coordinación del MADS, los institutos de investigación del SINA, en particular el INVEMAR, generarán conocimiento de la oferta ambiental del territorio.

**4) Ordenar el territorio marino, costero e insular, por medio de planes de ordenamiento y el diseño de instrumentos económicos para la utilización responsable de los servicios ecosistémicos que se proveen.**

El uso adecuado y el conocimiento de los procesos de degradación de las zonas costeras y playas de la región Caribe son una prioridad para el Gobierno nacional. En este sentido, las acciones para el ordenamiento de las unidades ambientales costeras (POMIUAC) en cabeza del MADS, permitirán un efectivo desarrollo de las actividades productivas de manera sostenible garantizando la conservación de las playas y costas, así como la calidad de las aguas marinas. Estas acciones requieren de mejorar el conocimiento de la erosión costera, identificando la velocidad de afectación, así como sus impactos en las actividades económicas de la región, así mismo, el planteamiento del plan maestro de erosión costera a cargo de MADS brindará los insumos para generar las estrategias entre las administraciones locales para atacar el problema.

**Objetivo 4: Disminuir las brechas socioeconómicas entre el Archipiélago de San Andrés, Providencia y Santa Catalina y los demás departamentos del país y avanzar hacia una reserva próspera, segura y sostenible.**

Para lograr el cuarto objetivo se continuará implementando una atención integral enmarcada dentro del Plan San Andrés, Providencia y Santa Catalina, que contempla acciones en educación, vivienda, acueducto, alcantarillado, patrimonio cultural, pesca, turismo y transporte. Igualmente, se implementarán acciones encaminadas a la sostenibilidad y conservación de los servicios ecosistémicos. Es así como se propone: 1) aumentar la calidad y pertinencia de la educación; 2) generar empleos de calidad; 3) garantizar una vivienda digna y con acceso a servicios básicos; 4) avanzar hacia la provisión de energía más limpia y menos costosa; 5) desarrollar un modelo de turismo sostenible y responsable con el medio ambiente; 6) conservar el flujo de servicios ecosistémicos a través de la protección de los ecosistemas y ordenar el territorio marino insular por medio de planes de ordenamiento y el diseño de instrumentos económicos para la utilización responsable de los servicios ecosistémicos; y 7) desarrollar las condiciones institucionales necesarias para el impulso del crecimiento económico sustentable. El cumplimiento de estas estrategias estará acompañado por el desarrollo de los proyectos contemplados dentro del Plan San Andrés, Providencia y Santa Catalina.

**1) Aumentar la calidad y pertinencia de la educación**

En educación básica se proponen intervenciones puntuales en instituciones educativas para la construcción de aulas, laboratorios, comedores, salas de informática y baterías sanitarias. En educación superior se realizarán esfuerzos para fortalecer la oferta (INFOTEP, Universidad Nacional) y se promoverá el acceso a la misma mediante créditos condonables. De igual forma, se buscará fortalecer la enseñanza del inglés mediante la capacitación de los docentes de esta lengua con programas para el mejoramiento de la competencia comunicativa en inglés dentro de

los niveles del Marco Común Europeo de Referencia para las Lenguas (MCRE por su sigla en inglés), y se ejecutará el componente de formación de tecnología de la información y comunicación TIC para docentes. Igualmente, se pondrán en marcha acciones para promover el uso del inglés y del creole en los currículos educativos y se fomentará la puesta en marcha de programas culturales y deportivos para generar espacios alternativos de esparcimiento, y oportunidades de estudio para jóvenes deportistas.

## **2) Generar empleos de calidad**

Con este fin, se proponen líneas de acción relacionadas con la instalación de un centro BPO, el fomento de la industria cultural y el sector pesquero. A través de la instalación de un call center o centro de Business Processing Outsourcing (BPO) en San Andrés, se crearán alrededor de 180 puestos de trabajo, en concordancia con esto, el Sena ha estado adelantando programas de formación para personas que estén interesadas en ocupar dichos puestos de trabajo.

Para fomentar la industria cultural, generar ingresos por medio de esta y fortalecer la creación y recuperación del patrimonio cultural, se adelantarán inversiones en infraestructura como: 1) la construcción de la casa de cultura de North End, donde se realizarán adecuaciones para la construcción de una galería, salones para música, salones para artes plásticas, pintura entre otros; 2) el mejoramiento de la dotación e infraestructura del Centro de Producción de Contenidos Culturales en San Andrés; y 3) la construcción de una escuela-taller, como espacio de interacción de las diversas manifestaciones culturales de la isla, en procura de fortalecer la identidad cultural de la comunidad raizal, factor fundamental para consolidar una cultura de paz y convivencia pacífica en el territorio. La escuela-taller beneficiará especialmente a jóvenes raizales o personas en algún grado de vulnerabilidad

Además, se promoverán iniciativas en materia de maricultura y acuaponía en San Andrés y Providencia que fortalezcan los proyectos que ya están en curso, como una alternativa a la actividad extractiva pesquera que mejore o, en su defecto, sostenga los ingresos de los pescadores de las islas en épocas de veda o escasez del recurso; se propone también el desarrollo de una granja experimental para acuaponía y maricultura. Al mismo tiempo, se construirá y acondicionará el Terminal Pesquero Artesanal de San Andrés, con el propósito de mejorar las condiciones para el desembarco, alistamiento y transformación de los productos pesqueros de la isla. Igualmente, se construirá la sede para la cooperativa de pescadores de El Cove.

## **3) Garantizar una vivienda digna y con acceso a servicios básicos**

Adicional a los recursos que desde el Ministerio de Vivienda, Ciudad y Territorio (MVCT) se destinen para aumentar la cobertura de acueducto y alcantarillado, se invertirán recursos de

crédito del Banco Interamericano de Desarrollo que permitirán diseñar el plan director del recurso hídrico y los estudios necesarios para intervenciones críticas, así como la ampliación de la capacidad de abastecimiento, el mejoramiento de redes en la zona rural de San Andrés y la construcción de soluciones de saneamiento domésticas en barrios priorizados. En Providencia, se ampliará la capacidad de almacenamiento de agua potable, al tiempo que se amplía su cobertura a 290 hogares que no alcanzan a ser beneficiados por las obras que están actualmente en ejecución. Por otra parte, se pondrá en marcha un programa de subsidio de vivienda nueva rural para Providencia para aproximadamente 130 hogares y se dispondrá de nuevos cupos de subsidios para vivienda urbana en San Andrés.

En el marco de las diversas ofertas institucionales disponibles como lo son el Plan Departamental de Agua (PDA), el Plan San Andrés, Providencia y Santa Catalina y los Proyectos Estratégicos (MVCT), se continuará con la ejecución de inversiones tendientes a incrementar los niveles de cobertura en los servicios de acueducto y alcantarillado. Específicamente, a través de las inversiones del PDA, se realizará la expansión de las redes de alcantarillado de San Andrés, puntualmente en los distritos 1, 2 y 3 y el Distrito Industrial Cruz Roja. Respecto al servicio de acueducto, se optimizará la planta de ablandamiento del Duppy Gully, lo que permitirá incrementar la continuidad del servicio en varios sectores especialmente del barrio La Loma; y se concluirá con la construcción del sistema de acueducto para Providencia y Santa Catalina, Proyecto Estratégico del MVCT. Estos proyectos serán complementados con las inversiones que serán realizadas a través del Plan San Andrés, Providencia y Santa Catalina, que ejecutará obras tendientes a garantizar la provisión y el acceso de los habitantes a los servicios de agua y saneamiento.

Teniendo en cuenta que se presentan debilidades en la prestación de los servicios de APSB en las islas, en San Andrés se promoverá el fortalecimiento de los esquemas de prestación de los servicios que garanticen la operación y mantenimiento de las inversiones y la continuación de la disminución de los índices de pérdidas que se presentan. Para las islas de Providencia y Santa Catalina, el MVCT promoverá la implementación de esquemas de prestación particulares que respondan a las necesidades de las islas.

Con el fin de mejorar las condiciones de vida de la población rural de San Andrés y Providencia, asegurando la provisión de soluciones integrales de habitabilidad con diseños acordes a las necesidades y las condiciones socioambientales de los hogares rurales, el Ministerio de Agricultura y Desarrollo Rural entregará 641 soluciones integrales de habitabilidad rural a la población de San Andrés y Providencia durante el cuatrienio. Estas soluciones serán adicionales a las 130 que serán construidas con la subcuenta destinada para el departamento e incluyen construcción de viviendas nuevas y mejoramientos, incidiendo en la reducción del déficit habitacional cualitativo y cuantitativo.

Por otro lado, la reducción de los desequilibrios socioeconómicos, ambientales y la reversión de la segregación territorial sociocultural de los asentamientos humanos urbanos y rurales, se logrará con intervenciones concretas en la renovación del centro urbano y el mejoramiento de los barrios de San Andrés. Estos desarrollos integrales contemplan un componente de mejoramiento de vivienda, el cual será apoyado con la asignación de recursos por medio del subsidio familiar de vivienda para la reducción del déficit habitacional cualitativo en los hogares de este departamento.

#### **4) Avanzar hacia la provisión de una energía más limpia y menos costosa**

Se implementará un programa de eficiencia energética en el departamento que permita la reducción de la generación eléctrica con combustibles fósiles y el costo de los subsidios otorgados por el estado para tal fin. Adicionalmente, se establecerán los incentivos adecuados para que el concesionario que presta el servicio de energía eléctrica en el departamento pueda instalar plantas de generación que utilicen fuentes no convencionales de energía con costos y un nivel de contaminación ambiental menor al de las que funcionan actualmente

#### **5) Desarrollar un modelo de turismo sostenible y responsable con el medio ambiente**

Se promoverá el fortalecimiento de la oferta turística de las posadas nativas, en parte, gracias al trabajo que se viene adelantando con National Geographic para fomentar el turismo ecológico en el archipiélago. Además se invertirán recursos de crédito del Banco Interamericano de Desarrollo para el mejoramiento y protección de playas. Las intervenciones se llevarán a cabo en las zonas de Simpson Well y Big Gaugh en San Andrés y en los barrios Bottom House y South West Bay en Providencia. Adicionalmente, con base en el Plan Nacional de Turismo Náutico se potencializará el crecimiento del turismo náutico del departamento a través del diseño y localización de infraestructuras náuticas y la creación de productos turísticos náuticos innovadores.

Por otra parte, se ejecutarán proyectos para promover la afluencia turística al departamento como la construcción de las marinas de San Andrés y Providencia y mejorar las condiciones de llegada y movilidad en las islas y entre las islas. En este sentido, 1) se mejorará la infraestructura aeroportuaria con el proyecto de ampliación de la pista del aeropuerto El Embrujo de Providencia en una longitud estimada de 400 metros, y continuará la modernización de los aeropuertos de San Andrés y Providencia, para lo cual la Agencia Nacional de Infraestructura estructurará un proyecto de Asociación Público-Privada (APP) en 2015, estos proyectos están sujetos al resultado de sus respectivos procesos de consulta previa. 2) El INVIAS rehabilitará las vías circunvalares de San Andrés y Providencia, de acuerdo con los recursos disponibles en el

Marco de Gasto de Mediano Plazo, para dar continuidad a las acciones de mantenimiento y rehabilitación que ha adelantado a la través del programa de mantenimiento vial por corredores.

Adicionalmente, en lo relacionado a transporte urbano, se aunarán esfuerzos con los entes territoriales con el fin de aumentar la cantidad de viajes en transporte público y medios no motorizados. Para apoyar lo anterior se estructurará el sistema de transporte público para San Andrés y Providencia, basado en energías limpias y modos no motorizados.

**6) Conservar el flujo de servicios ecosistémicos a través de la protección de los ecosistemas y ordenar el territorio marino insular por medio de planes de ordenamiento y el diseño de instrumentos económicos para la utilización responsable de los servicios ecosistémicos**

La apuesta en la conservación de los recursos marinos en las zonas insulares y la costa del país, se reflejan en las áreas de protección Seaflower (en las islas de San Andrés), y la declaración de la zona en bahía Portete. La protección de estas zonas permiten la conservación y regeneración de los servicios ecosistémicos que ahí se provisionan (regulación hídrica, aprovechamiento pesquero, aprovechamiento forestal, atributos paisajísticos y turísticos entre otros), indispensables para el mantenimiento de los procesos socioecológicos que allí ocurren. Con este fin, en los próximos cuatro años, 3 km de litoral de playas serán recuperados en San Andrés y Providencia, para esto, se demarcarán siete atolones del área protegida marina (Seaflower), se implementará un plan departamental de cambio climático y un programa para la restauración ecológica y uso sostenible de la biodiversidad en poblaciones raizales. Esto está acompañado por estrategias lideradas por el MADS que gestionará la generación de conocimiento de la oferta ambiental del territorio.

Igualmente, y dado que la calidad del recurso hídrico se ha identificado como una urgencia en el departamento, para lograr la efectiva conservación de las cuencas abastecedoras del acueducto local, se realizará un pago por servicio ambiental el cual remunerará la conservación o el aumento de la oferta hídrica disponible en el acuífero de la formación San Andrés, mediante la promoción de usos del suelo adecuados en la zona de recarga de la cuenca del Cove. Esta estrategia se realiza en conjunto por el MADS y el gobierno local.

**7) Desarrollo de las condiciones institucionales necesarias para el impulso del crecimiento económico sustentable**

El desarrollo de la estrategia, que toma en cuenta tanto las capacidades institucionales del departamento como las del municipio, y cumple con los principios de complementariedad y concurrencia, apoyará, bajo la modalidad de acompañamiento permanente, el seguimiento de las metas de producto de los respectivos Planes de Desarrollo. Bajo otras modalidades como las de asistencia técnica y capacitación, apoyará el levantamiento, documentación, ordenamiento y

ejecución de los procesos administrativos de planeación, ejecución y seguimiento presupuestal y financiero; bajo la modalidad de capacitación, se apoyará la creación y fortalecimiento de las capacidades de tipo gerencial para facultar el proceso de planeación financiera y de generación de ingresos. Y, finalmente, bajo el esquema de la Agenda Nacional de Fortalecimiento, se brindará apoyo para fortalecer el sistema de información tributaria que permita a la administración departamental y a la municipal tener las herramientas necesarias para la gestión y mejoramiento de los recursos propios.

Así mismo, con el fin de fortalecer la institucionalidad en el departamento Archipiélago y establecer una relación amigable del Estado con el ciudadano, se construirá un Centro de Atención al Ciudadano en San Andrés. Este será un punto de convergencia de trámites y servicios de la Administración Pública bajo una lógica de servicios compartidos, que articulará la oferta institucional, de orden nacional y local, disminuyendo costos y cargas innecesarias al ciudadano en los trámites y servicios con mayor demanda.

#### **8) Desarrollo de las condiciones institucionales necesarias para el impulso del crecimiento económico sustentable**

El desarrollo de esta estrategia contempla el cumplimiento de lo establecido en el Artículo 288 de la Constitución Política Nacional, según el cual las competencias de los diferentes niveles de gobierno son ejercidas sobre la base de los principios de complementariedad, concurrencia y subsidiariedad, y los distintos grados de desarrollo que hoy muestran tanto los departamentos como los municipios. De tal manera se busca implementar un instrumento de caracterización de las entidades territoriales que identifique sus fortalezas y debilidades de manera que se puedan diseñar planes de trabajo diferenciados, buscando que aquellos con mayores debilidades puedan tener asistencia técnica y capacitación; y que aquellos con más fortalezas tengan capacitación y acompañamiento. La propuesta de focalización contemplará los esfuerzos de intervención que desde la Nación se han venido desarrollando, tales como los territorios de consolidación y el fortalecimiento de la presencia del Estado en los territorios de frontera.

Atendiendo a las particularidades institucionales del Caribe y bajo el esquema de fortalecimiento institucional, la estrategia se materializará reforzando los equipos de asistencia técnica y acompañamiento a las gobernaciones para que estas consoliden sus capacidades de asistencia técnica territorial, haciendo énfasis en las áreas de planeación y monitoreo para el cumplimiento de las metas de los Planes de Desarrollo. De otro lado, y a través del esfuerzo conjunto con las gobernaciones, la estrategia se concretará con el acompañamiento *in situ* en los municipios que se encuentran en los escaños bajos de los resultados de la evaluación al desempeño integral. En esta región, los municipios que se constituyen como objetivo son 112 que corresponden a 45 % del total de los municipios con bajas calificaciones y 57 % del total de los municipios de la región. Como resultado de la ejecución de la estrategia se espera, al final del periodo, bajar este

número a 89 municipios en este rango de calificación, es decir, a solo 45 % de los municipios de la región en este grupo.

#### 4. Metas y productos

**Objetivo 1: Disminuir los índices de pobreza y las brechas socioeconómicas entre la franja de desarrollo incipiente (La Guajira y el sur de Bolívar, Magdalena y Sucre) y el resto de la región.**

##### 1) Estrategia de inclusión social: provisión de servicios básicos y superación de pobreza multidimensional

Meta intermedia	Línea base (2013)	Meta 2018
ICIR (Indicador de Convergencia Intrarregional, brechas)	33,00 %	23,00 %
IPM regional	37,3 %	26,6 %

Producto	Línea base (2013)	Meta 2018
Tasa de cobertura bruta en educación media	72,86 %	83,33 %
Cupos asignados para vivienda urbana nueva	35 %	36 %
Soluciones de vivienda rural entregadas - Caribe	22.976	15.179
Subsidios asignados de mejoramiento de vivienda urbana	898	6.000
Personas con acceso a agua potable en la zona rural	1.491.000	1.691.000
Personas con acceso a manejo de aguas residuales en la zona rural	1.596.000	1.866.000
Tasa de mortalidad infantil (por c/d 1000 nacidos vivos )	21,3	17,7
Estudiantes matriculados en programas de educación flexible en la región	492.798	582.001
Sedes educativas de la región con modelos educativos flexibles	5.258	6.210
Personas de 15 años y más analfabetas	659.000	457.081
Bancos de leche humana en funcionamiento	2	5
Hospitales públicos que implementan el Programa Madre Canguro	0	3



2) Estrategia de inclusión productiva: generación de ingresos por encima de la línea de pobreza

Meta intermedia	Línea base (2013)	Meta a 2018
Pobreza monetaria	43,5 %	39,3 %

Producto	Línea base (2013)	Meta a 2018
Familias atendidas con servicios de asistencia técnica en proyectos de autoconsumo	0	1.500
Productores rurales beneficiados con asistencia técnica integral - Caribe	32.000	66.500

**Objetivo 2: Implementar modelos de desarrollo económico sostenible diferenciados territorial y poblacionalmente (costa-sur; urbano-rural) que aumenten la competitividad de la franja de desarrollo robusto y la productividad del sur e interior de la región.**

1) Fomentar el desarrollo de modelos productivos, social y económicamente, incluyentes, para la generación de ingresos y el mejoramiento de la calidad de la población.

Meta intermedia	Línea base (2013)	Meta a 2018
Procesos de innovación implementados en los sectores priorizados con rutas competitivas	0	8

Producto	Línea base (2013)	Meta a 2018
Rutas competitivas acompañadas en su implementación	4	10
Planes de acción (hojas de ruta) formulados para sectores estratégicos	10	7

- 2) Diversificar y especializar el turismo para fortalecer y promover la cultura, las artesanías y las expresiones propias culturales de la región, e incrementar la calidad del empleo en este sector en los departamentos de Magdalena, Atlántico y Bolívar.

Meta intermedia	Línea base (2013)	Meta a 2018
Productos ecoturísticos de la región	0	8

- 3) Mejorar y aumentar la infraestructura eléctrica y de transporte para asociar las franjas de la región, mejorar la conectividad de la franja costera y desarrollar un sistema integrado de transporte regional sostenible<sup>19</sup>

Meta intermedia	Línea base	Meta a 2018
Porcentaje de la red de infraestructura nacional en buen estado*.	57 %	78 %
Hogares conectados al SIN o normalizados en la región mediante infraestructura financiada con recursos públicos	26.015	89.149
Municipios beneficiados con intervenciones sobre su red de transporte regional*	193	197
Porcentaje de viajes realizados en modos sostenibles (transporte público y medios no motorizados)	14 %	20 %

\*Meta sujeta a la disponibilidad de recursos con que cuente el sector.

Producto	Línea base (2013)	Meta a 2018
Espacios de infraestructura dedicada a la intermodalidad	2	4
Hogares conectados al SIN pertenecientes a zonas anteriormente sin cobertura	1.019	2.907
Usuarios pertenecientes a zonas subnormales normalizados mediante recursos públicos	24.996	86.243

- 4) Vincular laboralmente a la población inactiva altamente calificada.

Producto	Línea base	Meta a
----------	------------	--------

<sup>19</sup> Las metas correspondientes a infraestructura de transporte y a cobertura de energía eléctrica no cuentan con productos regionalizables.

	(2013)	2018
Colocados a través del SPE en la región Caribe	21.211	62.777

5) Fomentar el desarrollo de la gobernanza como estrategia para crear el entorno necesario, para potenciar del crecimiento económico de la región

Producto	Línea base (2013)	Meta a 2018
Número de municipios con bajo desempeño integral	112	89

**Objetivo 3: Promover el ordenamiento de los usos del territorio que incorpore la protección, conservación y restauración de los ecosistemas marinos, costeros y terrestres del Caribe, que fomente la adaptación al cambio climático, el bienestar y la calidad de vida de la población.**

1) Mitigar el riesgo ante sequías e inundaciones (exacerbados por la variabilidad climática) en las zonas más vulnerables de la región mediante el ordenamiento territorial para la adaptación al cambio climático

Meta intermedia	Línea base (2013)	Meta a 2018
Número de municipios asesorados por las Autoridades Ambientales para la revisión y ajuste de los Planes de Ordenamiento Territorial (POT), incorporando las determinantes ambientales incluyendo la temática de riesgo	0	50

Producto	Línea base (2013)	Meta a 2018
Hectáreas que cuentan con planes de ordenación y manejo de cuencas elaboradas y/o ajustados a criterios de gestión del riesgo	0	963.746
Planes de Cambio Climático Departamentales formulados	0	2

- 2) Contribuir a la recuperación de especies pesqueras de importancia económica y a la ordenación de la actividad pesquera en la cuenca del río Magdalena, mediante el repoblamiento de ciénagas estratégicas (Zapatoza, San Cuiche y Luruaco) con alevinos de especies de interés comercial

Meta intermedia	Línea base (2013)	Meta a 2018
Ciénagas intervenidas con repoblamiento pesquero	9	20

Producto	Línea base (2013)	Meta a 2018
Número de alevinos utilizados en actividades de repoblamiento	6.000.000	20.000.000

- 3) Conservar el flujo de servicios ecosistémicos a través de la protección de los ecosistemas de la región para beneficio de la población

Meta intermedia	Línea base (2013)	Meta a 2018
Hectáreas de áreas protegidas de la región Caribe incorporadas en SINAP	1.628.833	1.776.584

Producto	Línea base (2013)	Meta 2018
Áreas protegidas del SPNN de la región Caribe adelantando estrategias de solución de conflictos por uso, ocupación y tenencia	7	8

- 4) Ordenar el territorio marino-costero e insular por medio de planes de ordenamiento y el diseño de instrumentos económicos para utilización responsable de los servicios ecosistémicos que se proveen y aprovecha la población y sectores de la región.

Producto	Línea base (2013)	Meta 2018
Comisiones conjuntas de las Unidad Ambientales Costeras conformadas	1	6

Planes de ordenamiento integrado de unidades ambientales costeras (POMIUAC) formulados.	0	6
Km lineales de costa con paquetes de soluciones integrales para enfrentar la erosión costera	20	100
Estudios regionales de erosión costera realizados.	0	2

**Objetivo 4: Disminuir las brechas socioeconómicas entre el departamento de San Andrés y los demás departamentos del país y avanzar hacia una reserva próspera, segura y sostenible.**

Producto	Línea base (2013)	Meta a 2018
Capacidad instalada de generación eléctrica con fuentes de energía renovable (MW)	0	7,5

Indicadores	Línea base (2013)	Meta a 2018
Tasa de cobertura bruta en educación media en San Andrés	61,98 %	71,07 %
Soluciones de vivienda rural entregadas - San Andrés.	0	261
Empleos generados BPO	0	180
Sistema transporte estructurado con energías limpias y modos no motorizados	0	100 %
Usuarios con reconversión tecnológica	0	5.273
Número de municipios con bajo desempeño integral	1	0

## Anexos

**Tabla XI-2. Participación porcentual de las grandes ramas de actividad por departamento, 2013<sup>P</sup>**

Grandes ramas de actividad	Atlántico	Bolívar	Cesar	Córdoba	La Guajira	Magdalena	Sucre	Región
Agricultura, ganadería, caza, silvicultura y pesca	2,1 %	6,2 %	9,7 %	15,3 %	4,5 %	14,8 %	13,2 %	7,7 %
Explotación de minas y canteras	0,3 %	2,7 %	40,1 %	13,1 %	53,4 %	0,4 %	1,0 %	11,7 %

Grandes ramas de actividad	Atlántico	Bolívar	Cesar	Córdoba	La Guajira	Magdalena	Sucre	Región
Industria manufacturera	14,4 %	18,4 %	3,7 %	3,2 %	1,0 %	5,7 %	7,5 %	10,5 %
Electricidad, gas y agua	6,6 %	3,2 %	3,4 %	4,0 %	4,9 %	3,9 %	4,4 %	4,5 %
Construcción	7,0 %	9,7 %	3,7 %	7,6 %	3,4 %	9,1 %	6,7 %	7,3 %
Comercio, reparación, restaurantes y hoteles	13,2 %	9,3 %	7,9 %	11,6 %	5,5 %	14,5 %	15,1 %	11,0 %
Transporte, almacenamiento y comunicaciones	8,9 %	8,0 %	5,7 %	6,2 %	4,7 %	9,3 %	7,6 %	7,6 %
Establecimientos financieros, seguros, actividades inmobiliarias y servicios a las empresas	20,3 %	11,6 %	7,2 %	14,1 %	3,2 %	10,5 %	8,3 %	12,8 %
Actividades de servicios sociales, comunales y personales	15,5 %	13,8 %	14,1 %	21,8 %	15,6 %	24,1 %	30,7 %	17,3 %
Participación del PIB departamental en el regional	27,0 %	25,8 %	12,9 %	12,3 %	7,6 %	9,0 %	5,4 %	14,8 %

Fuente: DANE, Cuentas Departamentales de Colombia, valor agregado según actividad económica, a precios constantes de 2005 por encadenamiento, 2000-2013<sup>p</sup>, miles de millones de pesos.

**Tabla XI-3. Pobreza monetaria y pobreza extrema**

Año	Pobreza extrema			Pobreza monetaria		
	Total (%)	Zona de residencia		Total (%)	Zona de residencia	
		Cabecera (%)	Resto (%)		Cabecera (%)	Resto (%)
2002	24,4	15,8	45,7	62,6	56,9	76,7
2003	16,3	11,8	27,5	56	54,4	60,2
2004	16,9	10,8	32,3	57,1	54,3	64,2
2005	16,1	11,7	27,3	55,9	53	63,2
2008	26	19,2	44,2	59,6	55,5	70,5
2009	21,8	16,3	36,8	57,2	53,8	66,4
2010	18,9	13,7	33,1	53,8	50,6	62,5
2011	15,7	12	26,2	48,7	46,8	53,8
2012	14,8	10,3	27,3	46,7	43,5	55,7
2013	12,5	8,9	22,5	43,5	40,9	50,7

Fuente: Encuesta Continua de hogares y Gran encuesta integrada de hogares, DANE. Cálculos DNP-DDS.

**Tabla XI-4. Velocidad en la reducción de los índices de pobreza a nivel nacional y regional**



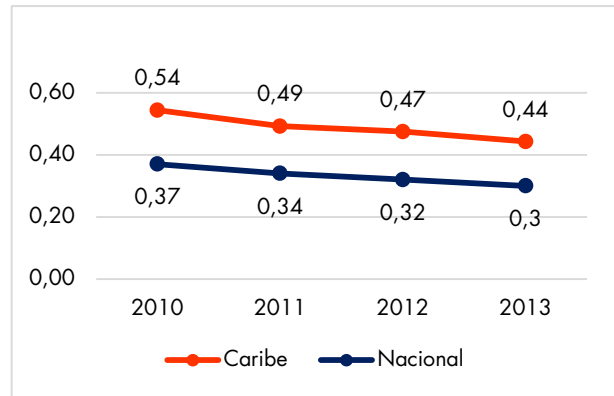
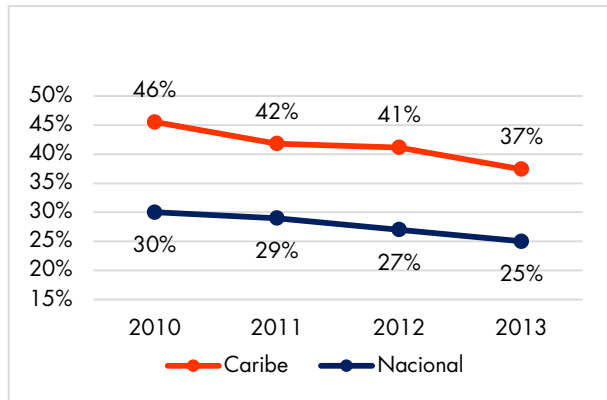

Fuente: Encuesta continua de hogares, Gran encuesta integrada de hogares y Encuesta de calidad de vida, DANE.

## Referencias

- CEER (Centro de Estudios Económicos Regionales); Banco de la República. (2009). Documento de trabajo 123, Cartagena, p. 4 [pdf]. Galvis, Luis Armando. Geografía Económica del Caribe Continental.
- DANE (Departamento Administrativo Nacional de Estadísticas). *Estimaciones de población 1985-2005 y proyecciones de población 2005-2020 total departamental por área*. Bogotá D. C.
- DANE. Serie: *Cuentas Departamentales, Valor agregado, por ramas de actividad económica, a precios constantes de 2005 por encadenamiento año 2012, Miles de millones de peso*. Bogotá D. C.
- DANE. Serie: *Incidencias de pobreza, pobreza extrema y coeficiente de Gini 2010-2013, 23 ciudades*.
- DNP-BID (Departamento Nacional de Planeación; Banco Interamericano de Desarrollo). (2014). *Impactos Económicos del Cambio Climático en Colombia*. Síntesis. Bogotá D. C..
- DPS (Departamento para la Prosperidad Social). (2014). *Evaluación del programa jóvenes en acción*. Centro Nacional de Consultoría. Bogotá D. C.
- DPS-DNP (Departamento para la Prosperidad Social; Departamento Nacional de Planeación) (2012). Impactos de largo plazo del Programa Familias en Acción en municipios de menos de 100 mil habitantes en los aspectos claves del desarrollo del capital humano. Informe Final U. T. Econometría-SEI con la asesoría del IFS. Bogotá D. C.
- IGAC (Instituto Geográfico Agustín Codazzi). (2010). Desertificación. Tipo de archivo Shape. Cálculos propios. Bogotá D. C.
- Bogotá D. C. (2014). Uso adecuado y conflictos de uso de las tierras en Colombia. Bogotá D. C.
- ICBF (Instituto Colombiano de Bienestar Familiar). (2011). Encuesta Nacional de la Situación Nutricional en Colombia 2010 (ENSIN). Bogotá D. C.
- Ministerio de Transporte; Oficina de Planeación y Grupo de Planificación Sectorial. (2013). *Transporte en cifras estadísticas*, Bogotá D. C.