



Departamento
Nacional de Planeación



ANÁLISIS SECTORIAL

Sector Agropecuario

INFORME EJECUCIÓN ENERO – SEPTIEMBRE 2024

Dirección de Programación de Inversiones Públicas

Contenido

1. Aspectos Generales.....	2
2. Análisis Ejecución Presupuesto de Inversión	4
3. Consideraciones finales	11



Departamento Nacional de Planeación

1. Aspectos Generales

1.1 Estructura del sector

El sector Agropecuario cuenta con siete entidades que hacen parte del Presupuesto General de la Nación (PGN), repartidas entre el Ministerio de Agricultura y Desarrollo Rural (MADR, cabeza del sector), y seis entidades adscritas: Instituto Agropecuario Colombiano (ICA); Unidad Administrativa Especial de Gestión de Restitución de Tierras Despojadas (URT); Autoridad Nacional de Acuicultura y Pesca (AUNAP); Agencia de Desarrollo Rural (ADR); Agencia Nacional de Tierras (ANT); y la Unidad de Planificación de Tierras Rurales, Adecuación de Tierras y Usos Agropecuarios (UPRA).

De acuerdo con lo anterior, las Entidades se caracterizan principalmente por las siguientes funciones:

- ✓ El **Ministerio de Agricultura y Desarrollo Rural – MADR**, (cabeza de sector) es el encargado de establecer los lineamientos de política rectores para la planeación y ejecución de acciones vinculadas al desarrollo agropecuario y rural del país, con enfoque territorial.
- ✓ La **Agencia de Desarrollo Rural – ADR**, es la encargada del desarrollo productivo agropecuario y de ejecutar esta política por medio de la cofinanciación para la estructuración e implementación de planes y proyectos integrales de desarrollo agropecuario y rural con enfoque territorial (a través de los componentes de asistencia técnica, comercialización, acceso a activos productivos, adecuación de tierras y asociatividad).
- ✓ La **Agencia Nacional de Tierras – ANT**, es la encargada de la administración de las tierras de la Nación y de la ejecución de la política de ordenamiento social de la propiedad rural.
- ✓ La **Autoridad Nacional de Acuicultura y Pesca – AUNAP**, se especializa en la promoción de la pesca y acuicultura del país.
- ✓ El **Instituto Agropecuario Colombiano – ICA**, es el encargado de la sanidad agropecuaria y la inocuidad agroalimentaria del país.
- ✓ La **Unidad de Planificación de Tierras Rurales, Adecuación de Tierras y Usos Agropecuarios – UPRA**, es la encargada de la planificación del uso eficiente del suelo rural, a través de directrices para avanzar en procesos de Ordenamiento Productivo y Social de la Propiedad Rural (OPSPR) y que se materializa por medio de: i) la ejecución de programas y acciones que favorezcan el acceso a la tierra y formalización de la propiedad rural para los campesinos, así como la seguridad jurídica para el empresariado y; ii) la definición de las mejores aptitudes productivas del suelo rural y el desarrollo de infraestructura para promover actividades agropecuarias sostenibles y competitivas.
- ✓ La **Unidad Administrativa Especial de Gestión de Restitución de Tierras Despojadas – URT**, es el órgano administrativo encargado de restituir (jurídica y materialmente) y formalizar la tierra de las víctimas del despojo y abandono forzoso que se hubieren presentado desde el 1 de enero de 1991 con ocasión del conflicto armado interno.



Departamento Nacional de Planeación

1.2 Aspectos presupuestales

Para la vigencia del año 2024, a través de la Ley 2342 del 15 de diciembre de 2023, por la cual se decretó el Presupuesto de Rentas y Recursos de Capital y Ley de Apropriaciones para la vigencia fiscal del 1° de enero al 31 de diciembre de 2024, el Presupuesto General de la Nación alcanzó la suma de \$502.596.833 millones, distribuidos de la siguiente manera:

Tabla 1. Distribución del PGN por rubros

Rubro	Valor (en millones de pesos)	Porcentaje de participación
Funcionamiento	308.223.677	61,3%
Servicio de la Deuda	94.521.847	18,8%
Inversión	99.851.309	19,9%
Total PGN	502.596.833	100%

Fuente: Elaboración propia con base en información del Sistema Integrado de Información Financiera - SIIF.

El presupuesto de gastos del Sector de Agricultura y Desarrollo Rural durante la actual vigencia asciende a \$9.192.591 millones, con una participación del 1,8% del total aprobado en el Presupuesto General de la Nación, y se distribuyen entre recursos de funcionamiento que ascienden a \$1.194.60 millones y recursos de inversión por \$7.997.971 millones, así:

Tabla 2. Distribución del PGN por sector (millones de pesos)

Rubro	Valor	% de participación
Funcionamiento	1.194.620	13%
Inversión	7.997.971	87%
Total Sector	9.192.591	100%

Fuente: Elaboración propia con base en información del Sistema Integrado de Información Financiera - SIIF.

El presupuesto inicial de inversión del sector ascendió a \$7.997.971 millones, sin embargo, después sancionada la Ley de Presupuesto para la actual vigencia, al cierre del segundo trimestre se presentaron las siguientes modificaciones:

- Un (1) trámite de distribución previo concepto del Ministerio de Hacienda y Crédito Público por valor de \$36.900 millones destinado a promover el acceso al financiamiento formal para la economía popular, de conformidad con el Decreto No. 2120 del 11 de diciembre de 2023 del Ministerio de Hacienda y Crédito Público, por lo que se observa la recomposición de la apropiación dentro del sector.



Departamento Nacional de Planeación

Los recursos de inversión del sector están concentrados en la Agencia Nacional de Tierras – ANT (61,5%), seguido del Ministerio de Agricultura y Desarrollo Rural – MADR (16,1%), la Agencia de Desarrollo Rural – ADR (11,1%), la Unidad Administrativa Especial de Gestión de Restitución de Tierras Despojadas – URT (5,0%), y el Instituto Colombiano Agropecuario – ICA (3,8%), entidades que agrupan el 97,5% del total de los recursos de inversión apropiados para el sector.

Las entidades de menor participación en el sector son la Autoridad Nacional de Acuicultura y Pesca – AUNAP (1,9%) y la Unidad de planificación de Tierras Rurales, Adecuación de tierras y usos agropecuarios – UPRA (0,7%), las cuales no logran superar una participación total del 3% de la apropiación en inversión total del sector, como se muestra en el cuadro a continuación:

Tabla 2. Distribución Inversión Apropriación Inicial por Entidad

Rubro	Valor (en millones de pesos)	Porcentaje de participación
Agencia Nacional de Tierras – ANT	\$ 4.943.238	61,5%
Ministerio de Agricultura y Desarrollo Rural – MADR	\$ 1.290.938	16,1%
Agencia de Desarrollo Rural – ADR	\$ 894.893	11,1%
Unidad Administrativa Especial de Gestión de Restitución de Tierras Despojadas – URT	\$ 399.023	5,0%
Instituto Colombiano Agropecuario – ICA	\$ 302.364	3,8%
Autoridad Nacional de Acuicultura y Pesca – AUNAP	\$ 150.217	1,9%
Unidad de planificación de Tierras Rurales, Adecuación de tierras y usos agropecuarios – UPRA	\$ 54.198	0,7%
Total general	8.034.872	100,0%

Fuente: Elaboración propia con base en información del Sistema Integrado de Información Financiera - SIIF

El presupuesto de inversión del sector se concentra en 93,3% (\$7,49 billones) en los programas de Ordenamiento Social de la Propiedad Rural, Inclusión Productiva, Servicios financieros y gestión del riesgo rurales, Infraestructura Productiva y Comercialización, Restitución de Tierras, y Sanidad Agropecuaria, y cuenta con vigencia futuras para el año 2025 por valor de \$33.098 millones (URT \$3.648 millones y MADR \$29.450 millones). Del total apropiado para el sector en inversión, el 1,4% corresponde a recursos Propios y el 98,6% restante a los aportes de la Nación.

2. Análisis Ejecución Presupuesto de Inversión

2.1 Comportamiento de la inversión en el 2024

El sector agropecuario en el tercer trimestre de 2024 presenta una ejecución del 17,8%, es decir, 11,2% por debajo de la ejecución presentada en el mismo periodo del 2023, la cual se ubicó en 29,0%. Igualmente, este resultado es menor al de la ejecución financiera del promedio de los años



Departamento Nacional de Planeación

2019-2023 el cual se ubicó en 32,4% y representa poco más de un tercio de la mejor ejecución registrada del sector durante los últimos diez años; vigencia 2014 con 45,6% de ejecución.

A su vez, los compromisos se ubican en 52,4%, es decir, 2,3% por encima de la ejecución presentada en el mismo periodo del 2023, la cual se ubicó en 54,7%. Por su lado, este resultado es menor al de la ejecución financiera del promedio de los años 2019-2023 el cual se ubicó en 68,2% y representa poco más de la mitad de la mejor ejecución registrada del sector durante los últimos diez años; vigencia 2022 con 79,1% de ejecución.

Por su lado, el avance físico y avance de gestión del producto no se encuentra actualizado para la elaboración del presente informe, por tanto, una vez sea suministrada la información desde la plataforma PPIP será incluido en el informe de seguimiento del próximo trimestre.

Gráfico 1. Ejecución Financiera del Sector Agropecuario Enero – Septiembre 2024

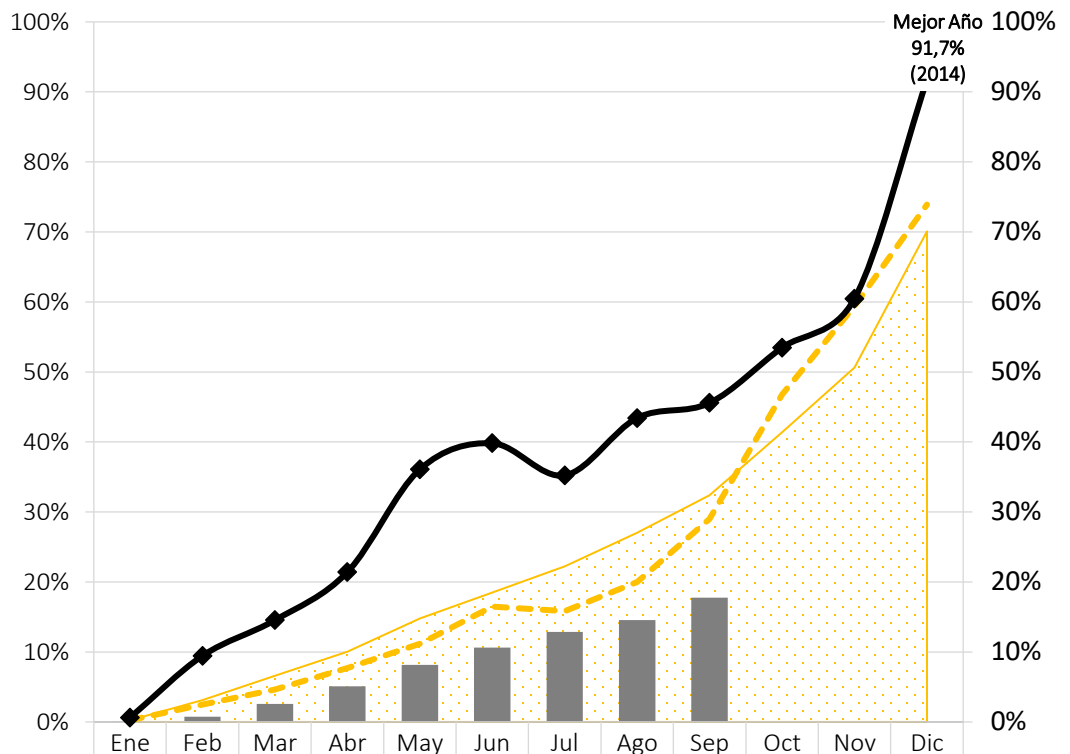

	Ene	Feb	Mar	Abr	May	Jun	Jul	Ago	Sep	Oct	Nov	Dic
■ Promedio (2019-2023)	0,3%	3,1%	6,6%	10,0%	14,8%	18,5%	22,2%	27,0%	32,4%	41,4%	50,6%	70,1%
■ AVANCE Ejecución 2024	0,1%	0,8%	2,6%	5,1%	8,2%	10,6%	12,9%	14,5%	17,8%	0,0%	0,0%	0,0%
- - - Año (2023)	0,2%	2,5%	4,6%	7,7%	11,2%	16,5%	15,8%	20,0%	29,0%	46,8%	59,4%	73,9%
◆ Mejor Año (2014-2023)	0,6%	9,4%	14,5%	21,4%	36,1%	39,8%	35,2%	43,4%	45,6%	53,5%	60,5%	91,7%

Fuente: Elaboración propia DNP-DPIP con base en información del Sistema Integrado de Información Financiera - SIIF. Nota* La ejecución financiera está definida en obligaciones sobre apropiación vigente.



Departamento Nacional de Planeación

El nivel de ejecución del sector para el tercer trimestre se ubica en 17,8%, cifra que se ubica por debajo de la mejor ejecución de los últimos 9 años (45,6%), y reporta recursos comprometidos del 52,4% cifra inferior a la registrada en la vigencia anterior de 54,7%. Por su lado, los pagos del sector se ubicaron en \$1,42 billones, es decir 17,6% de los recursos apropiados para el sector.

Tabla 3. Distribución Apropriación Vigente por Entidad

Entidad	Cifras en millones de pesos			Avance financiero (%)
	Apropiación vigente	Compromisos	Obligaciones	
Agencia Nacional de Tierras – ANT	4.943.238	2.044.613	473.103	9,6%
Ministerio de Agricultura y Desarrollo Rural – MADR	1.290.938	878.739	298.839	23,1%
Agencia de Desarrollo Rural – ADR	894.893	604.285	246.636	27,6%
Unidad Administrativa Especial de Gestión de Restitución de Tierras Despojadas – URT	399.023	326.726	223.729	56,1%
Instituto Colombiano Agropecuario – ICA	302.364	190.712	111.985	37,0%
Autoridad Nacional de Acuicultura y Pesca – AUNAP	150.217	115.112	40.245	26,8%
Unidad de planificación de Tierras Rurales, Adecuación de tierras y usos agropecuarios – UPRA	54.198	52.558	33.153	61,2%
Total	8.034.872	4.212.744	1.427.690	17,8%

Fuente: Elaboración propia con base en información del Sistema Integrado de Información Financiera - SIIF

La ejecución por entidad del sector para el tercer trimestre del año 2024 registra avances financieros que oscilan en un rango entre 9,6% y 61,2%, es así como la Unidad de Planificación de Tierras Rurales – UPRA presenta el mayor nivel de ejecución (61,2%), seguido de la URT con 56,1% de ejecución y el Instituto Colombiano Agropecuario – ICA con 37,0% de ejecución. Por su lado, se registran tres entidades que presentaron un nivel de ejecución en promedio del 25,8%; la Agencia de Desarrollo Rural con 27,6% de ejecución, la Autoridad Nacional de Acuicultura y Pesca – AUNAP con 26,8% de ejecución y el Ministerio de Agricultura y Desarrollo Rural – MADR con 23,1%. Finalmente, la Agencia Nacional de Tierras – ANT registra una ejecución del 9,6% en el tercer trimestre siendo la menor ejecución del sector.

A su vez, el sector registra las mejores ejecuciones en los programas de Restitución de tierras a víctimas del conflicto armado con un avance de 54,9% (\$197.876 millones), Fortalecimiento de la gestión y dirección del Sector Agropecuario con un avance de 38,2% (\$121.081 millones) y Sanidad agropecuaria e inocuidad agroalimentaria con un avance de 36,5% (\$126.910 millones). Por su lado, el programa de Ordenamiento social y uso productivo del territorio rural por medio del cual se ejecuta la Reforma Agraria y la Reforma Rural Integral, en el componente de compra y formalización de tierras registra una ejecución de 9,6% correspondiente a obligaciones por valor de \$472.583 millones.



Departamento Nacional de Planeación

Aunque son típicas las ejecuciones financieras y avances físicos bajos presentados por el sector en el primer semestre del año, en la presente vigencia fiscal son inferiores al promedio histórico, lo cual puede explicarse debido a que las entidades se encuentran avanzando en la ejecución de las metas establecidas en el Plan Nacional de Desarrollo 2023-2026 “Colombia, Potencia Mundial de la Vida”, y a su vez, se ven afectadas en la velocidad de ejecución a causa del nivel de rezago presupuestal y la disponibilidad de PAC de las entidades que deben ejecutar en los primeros meses de la vigencia.

A continuación, se presenta la tabla de nivel de rezago ejecutado al tercer trimestre de 2024 por entidad:

Tabla 4. Rezago por Entidad

Sector - Entidad	Total Rezago	Pagos	% Pagos
Sector	830.872	444.725	53,5%
MINAGRICULTURA - GESTIÓN GENERAL	391.451	216.543	55,3%
AGENCIA NACIONAL DE TIERRAS - ANT	233.768	77.476	33,1%
AGENCIA DE DESARROLLO RURAL - ADR	132.788	86.221	64,9%
INSTITUTO COLOMBIANO AGROPECUARIO (ICA)	55.232	47.728	86,4%
AUTORIDAD NACIONAL DE ACUICULTURA Y PESCA - AUNAP	15.595	14.719	94,4%
UNIDAD DE PLANIFICACION DE TIERRAS RURALES, ADECUACION DE TIERRAS Y USOS AGROPECUARIOS (UPRA)	1.351	1.351	100,0%
UNIDAD ADMINISTRATIVA ESPECIAL DE GESTION DE RESTITUCION DE TIERRAS DESPOJADAS	687	687	100,0%

Fuente: Elaboración propia con base en información del Sistema Integrado de Información Financiera - SIIF

El rezago total de inversión del sector asciende a \$830.872 millones, equivalente al 10,3% del total de presupuesto de inversión apropiado para la actual vigencia, y se ubica \$437.852 millones por encima del rezago del mismo periodo de la vigencia anterior.

El rezago se compone de la suma de las cuentas por pagar y las reservas registradas por la entidad al finalizar la vigencia 2023, y que se deben ejecutar durante el 2024. De esta manera, las anteriores cifras nos indican que, además de los \$8,03 billones de pesos de recursos de inversión apropiados para la actual vigencia, el sector deberá ejecutar \$830.872 millones adicionales. El sector registra una ejecución del rezago del 53,5% del valor total, ello afecta la ejecución del presupuesto de la vigencia ya que se esperaba que, en el primer semestre la ejecución se concentrara en el rezago presupuestal.

Finalmente, el 97,2% del rezago corresponde a Reservas Presupuestales y 2,8% a Cuentas por Pagar. Para la presente vigencia se evidencia un incremento sustancial del valor total del rezago con respecto a la vigencia anterior, sin embargo, el peso en la modalidad del rezago cambió con respecto a años anteriores, pues el mayor componente del rezago lo constituyen las reservas presupuestales efecto del PAC asignado para la vigencia, lo que implica que las entidades solo pueden constituir



Departamento Nacional de Planeación

obligaciones en el transcurso de la actual vigencia hasta por el monto del PAC asignado por el Ministerio de Hacienda y Crédito Público, afectando los avances de la ejecución financiera de las entidades.

2.2 Ejecución financiera del sector por programa presupuestal y proyectos de inversión 2024

El sector de Agricultura y Desarrollo Rural cuenta con 9 programas presupuestales, la ejecución financiera por cada uno de ellos se muestra en la siguiente tabla:

Tabla 5. Ejecución financiera por Programas Presupuestales

Programa Presupuestal	No. De Proyectos	Inversión (millones de pesos)	% Ejecución
Restitución de tierras a víctimas del conflicto armado	2	360.183	54,9%
Inclusión productiva de pequeños productores rurales	6	793.738	28,8%
Fortalecimiento de la gestión y dirección del Sector Agropecuario	13	316.909	38,2%
Servicios financieros y gestión del riesgo para las actividades agropecuarias y rurales	3	665.042	22,1%
Sanidad agropecuaria e inocuidad agroalimentaria	9	347.243	36,5%
Infraestructura productiva y comercialización	7	415.063	24,6%
Ordenamiento social y uso productivo del territorio rural	17	4.912.551	9,6%
Ciencia, tecnología e innovación agropecuaria	5	164.143	18,2%
Mejoramiento de la habitabilidad rural	1	60.000	2,2%
Total general	63	8.034.872	17,8%

Fuente: Elaboración propia DNP-DPIP con base en el Sistema Integrado de Información Financiera - SIIF 2024

Los programas presupuestales del sector de Agricultura y Desarrollo Rural son 9 y concentran iniciativas prioritarias para el desarrollo del sector como el ordenamiento productivo y social de la tierra, financiamiento agropecuario, infraestructura productiva, proyectos productivos, sanidad agropecuaria, restitución de tierras, entre otros.

Conforme al cuadro anterior, se observa que los programas de Ordenamiento social del territorio rural, Inclusión productiva de pequeños productores rurales, Servicios financieros y gestión del riesgo para las actividades agropecuarias y rurales, Infraestructura productiva y comercialización, y la Restitución de Tierras a víctimas del conflicto armado cuentan con las mayores apropiaciones del sector, al agrupar el 88,9% del total de recursos del sector agropecuario. En adelante, se mencionan 4 programas presupuestales; Ordenamiento social y uso productivo del territorio rural que compone el 61,1% del total de los recursos del sector, y otros 3 programas que en promedio aportan cada



Departamento Nacional de Planeación



uno el 7,8% del total de los recursos, y finalmente dos programas presupuestales que en conjunto suman 4,4% del sector.

Se encuentran 63 proyectos registrados en la PIIP para ejecución durante la vigencia 2024, el programa con un mayor número de proyectos es “Fortalecimiento de la gestión y dirección del Sector Agropecuario” con 13 proyectos que suman en conjunto una apropiación de \$316.909 millones, y se registra un programa que cuenta con tan solo 1 proyecto de inversión durante la vigencia; Servicios financieros y gestión del riesgo para las actividades agropecuarias y rurales (\$665.041 millones), y el programa de Ordenamiento social y uso productivo del territorio rural cuenta con recursos por (\$4.912.550 millones).

A continuación, se describen los principales programas del sector:

Ordenamiento social y uso productivo del territorio rural

Se encuentran dos entidades ejecutando este programa presupuestal; la ANT (6 proyectos) por valor de \$4.875.353 millones y UPRA (3 proyectos) por valor de \$37.198 millones. Este programa está orientado a aquellas intervenciones para mejorar el acceso, uso y aprovechamiento adecuado de las tierras rurales. Se enfoca en la Planificación del ordenamiento productivo para el uso eficiente del suelo rural, el Ordenamiento social de la propiedad rural y el Desarrollo y aplicación de lineamientos para la regularización del mercado de tierras. Se destacan los proyectos de Fortalecimiento del programa de reforma agraria y reforma rural integral (Compra de tierras para campesinos) con una apropiación de \$3.935.222 millones (5,6% ejecutado), y Formalización de Tierras para Comunidades Indígenas y Comunidades NARP con una apropiación de \$603.921 millones (17,5% ejecutado).

Inclusión productiva de pequeños productores rurales

Se encuentran dos entidades aportando a este programa presupuestal, el MADR (3 proyectos) con \$216.897 millones y la ADR (2 proyectos) con \$576.841 millones. Este programa está orientado a las intervenciones integrales para el mejoramiento de las capacidades productivas, organización, acceso a activos y mercados; conducentes a la generación de ingresos sostenibles de pequeños productores rurales y campesinos. Se enfoca en la provisión de activos rurales, fortalecimiento de las capacidades productivas, asociativas y de negociación, y la capacitación y acompañamiento rural. Se destacan los proyectos de Apoyo para la Estructuración y Cofinanciación de Proyectos Integrales de Desarrollo Agropecuario y Rural con una apropiación de \$521.502 millones (35,6% de ejecución financiera), Cofinanciación Programa Nacional de Infraestructura Agroalimentaria y Agroindustrias cooperativas con una apropiación de \$101.897 millones (15,3% de ejecución financiera), y Campo Emprende - Alianzas Productivas con una apropiación de \$115.000 millones (6,7% de ejecución financiera).



Departamento Nacional de Planeación



Sanidad agropecuaria e inocuidad agroalimentaria

Se encuentran tres entidades aportando a este programa presupuestal; MADR (1 proyectos) con \$3.000 millones, AUNAP (2 proyectos) con \$58.400 millones y el ICA (1 proyectos) con \$191.293 millones. Este programa está orientado al fortalecimiento del estatus sanitario para los sistemas de producción agrícolas y pecuarios de Colombia y la consolidación del sistema oficial de inocuidad agroalimentaria. Se enfoca en la mitigación de los riesgos sanitarios y fitosanitarios asociados a la producción y transformación agropecuaria como contribución al logro de los inocuos y bioseguros, el mantenimiento y mejoramiento de la admisibilidad de productos agropecuarios y contribución al acceso a nuevos mercados de interés, y el mantenimiento y mejoramiento del estatus sanitario y fitosanitario del país. Se destacan los proyectos de Prevención y control de plagas y enfermedades, e inocuidad en la producción primaria con una apropiación de \$225.709 millones (41,7% ejecución), y Sostenibilidad del sector pesquero y de la acuicultura con una apropiación de \$121.535 millones (34,3% ejecutado).

Servicios financieros y gestión del riesgo para las actividades agropecuarias y rurales

Se encuentra una entidad aportando a este programa presupuestal, MADR (1 proyecto) con \$665.042 millones. Este programa está orientado a brindar y fortalecer herramientas y servicios de índole financiera y de apoyo que promuevan el acceso a los servicios de financiamiento y a la gestión de riesgos naturales y de mercado del sector agropecuario y rural. Se destaca el proyecto de Implementación de estrategias para la inclusión financiera en el sector agropecuario, la economía popular, la economía campesina, familiar y comunitaria, mujer rural, y el fortalecimiento financiero y en gestión del riesgo de pequeños y medianos productores rurales, con una apropiación de \$665.042 millones (22,1% ejecutado).

Infraestructura productiva y comercialización

Se encuentran dos entidades aportando a este programa presupuestal, MADR (1 proyecto) con \$198.000 millones y ADR (2 proyectos) con \$217.063 millones. Este programa está orientado a aquellas intervenciones destinadas a mejorar la capacidad de la infraestructura para la competitividad rural. Para este caso, la infraestructura productiva es el conjunto de bienes o servicios públicos que están considerados como básicos o necesarios para que un proyecto o una actividad agropecuaria se desarrolle. Se enfoca en la operación de distritos de adecuación de tierras, la modernización de la infraestructura de adecuación de tierras, el diseño e implementación de sistemas de optimización productiva del recurso de agua en la acuicultura, los canales de abasto, y la Infraestructura postcosecha (centros de acopio; centros logísticos). Se destacan los proyectos de Cadenas Productivas y Agropecuarias con una apropiación de \$198.000 millones (38,2% ejecutado) y el Fondo Nacional de Adecuación de Tierras con una apropiación de \$179.823 millones (7,5% ejecutado).



Departamento Nacional de Planeación



Restitución de tierras a víctimas del conflicto armado

Se encuentra únicamente una entidad ejecutando este programa presupuestal, la URT (2 proyectos) que suman \$360.183 millones. Este programa está orientado a atender los procesos de restitución de los derechos sobre la tierra y los territorios de las víctimas de despojo y abandono de tierras, y las medidas complementarias orientadas a la sostenibilidad de la política. Se enfoca en el acceso a tierras, la operación del fondo de restitución de tierras y las medidas compensatorias a la población víctima. Se destacan los proyectos de Mejoramiento al cumplimiento de órdenes judiciales de restitución de tierras con una apropiación de \$230.000 millones (49,9% ejecutado), y la Implementación para el acceso de las víctimas a la ruta de restitución y protección de tierras y territorios (acceso a instrumentos para el desarrollo productivo de las familias campesinas con restitución y posesión de sus predios con el propósito de contribuir en la generación de ingresos) con una apropiación de \$130.183 millones (63,9% ejecutado).

3. Consideraciones finales

El presupuesto de gastos del Sector de Agricultura y Desarrollo Rural durante la actual vigencia asciende a \$9.192.591 millones; los recursos de funcionamiento que ascienden a \$1.194.60 millones y recursos de inversión por \$7.997.971 millones. Los recursos de inversión del sector están concentrados en la Agencia Nacional de Tierras – ANT (61,5%), seguido del Ministerio de Agricultura y Desarrollo Rural – MADR (16,1%), la Agencia de Desarrollo Rural – ADR (11,1%), la Unidad Administrativa Especial de Gestión de Restitución de Tierras Despojadas – URT (5,0%), y el Instituto Colombiano Agropecuario – ICA (3,8%), entidades que agrupan el 97,5% del total de los recursos de inversión apropiados para el sector.

El sector agropecuario en el tercer trimestre de 2024 presenta una ejecución del 17,8%, es decir, 11,2% por debajo de la ejecución presentada en el mismo periodo del 2023, la cual se ubicó en 29,0%. Igualmente, este resultado es menor al de la ejecución financiera del promedio de los años 2019-2023 el cual se ubicó en 32,4% y representa poco más de un tercio de la mejor ejecución registrada del sector durante los últimos diez años; vigencia 2014 con 45,6% de ejecución.

Por su lado, el rezago total de inversión del sector asciende a \$830.872 millones, equivalente al 10,3% del total de presupuesto de inversión apropiado para la actual vigencia, y su composición se observa así; el 97,2% del rezago corresponde a Reservas Presupuestales y 2,8% a Cuentas por Pagar.

Los programas presupuestales de Agricultura que presentan mejor ejecución son Restitución de tierras a víctimas del conflicto armado (54,9%), Fortalecimiento de la gestión y dirección del Sector Agropecuario con un avance de (38,2%) y Sanidad agropecuaria e inocuidad agroalimentaria con un avance de (36,5%).



Departamento Nacional de Planeación

Se recomienda al sector hacer énfasis en el registro de la información de los módulos con que cuenta la PIIP, para tener información completa, lo anterior, debido al bajo porcentaje de completitud reportado durante este tercer trimestre de la vigencia 2024. Además, se recomienda tener en cuenta la información que es ingresada y continuar con el manejo adecuado de la información financiera en al aplicativo dispuesto para este fin, toda vez que hay entidades que no presentan información completa en esta herramienta.

Anexo 1. Avance Financiero Proyectos de Inversión

Entidad	Proyecto	Apropiación	Obligaciones	Ejecución (%)
AGENCIA DE DESARROLLO RURAL - ADR	Apoyo para la Estructuración y Cofinanciación de Proyectos Integrales de Desarrollo Agropecuario y Rural a nivel Nacional	521.502	185.885	35,6%
	Fortalecimiento de la administración, operación, conservación o mantenimiento y la prestación del servicio en los distritos de adecuación de tierras de propiedad del Estado a nivel Nacional	37.240	13.085	35,1%
	Fortalecimiento de la Gestión Documental de la Agencia de Desarrollo Rural el Territorio Nacional	3.265	1.221	37,4%
	Fortalecimiento de la gestión y apropiación del conocimiento técnico de los procesos productivos agropecuarios y rurales, en los productores y las asociaciones u organizaciones de productores a nivel Nacional	80.743	6.237	7,7%
	Fortalecimiento del Sistema de Planeación y Gestión Institucional a nivel Nacional	3.744	1.950	52,1%
	Implementación de estrategias de inserción de la población rural a procesos colectivos económico sociales que inciden en el desarrollo rural sostenible de los territorios, nivel Nacional	55.339	20.471	37,0%
	Implementación del Fondo Nacional de Adecuación de Tierras - FONAT a nivel Nacional	179.823	13.480	7,5%
	Mejoramiento De la capacidad tecnológica de la Agencia de Desarrollo Rural a nivel Nacional	13.237	4.308	32,5%
AGENCIA NACIONAL DE TIERRAS - ANT	Fortalecimiento de las soluciones tecnológicas para la transformación digital de los procesos institucionales a nivel Nacional	70.000	8.455	12,1%
	Fortalecimiento del ordenamiento social de la propiedad rural Nacional	151.325	50.326	33,3%
	Fortalecimiento del programa de reforma agraria y reforma rural integral Nacional	3.935.222	221.645	5,6%
	Fortalecimiento del sistema integral de gestión y administración documental de la ANT Nacional	17.124	3.055	17,8%
	Implementación del programa de formalización de tierras y fomento al desarrollo rural para comunidades indígenas a nivel Nacional	342.689	85.590	25,0%
	Implementación Del Programa De Formalización De Tierras Y Fomento Al Desarrollo Rural Para Comunidades Negras A Nivel Nacional	261.233	26.341	10,1%
	Incremento de la Formalización de Predios Privados Rurales y Procesos Agrarios a nivel Nacional	114.884	56.126	48,9%
	Mejoramiento Capacidad de Gestión Administrativa de la Agencia Nacional de Tierras Nacional	50.762	21.564	42,5%
AUTORIDAD NACIONAL DE ACUICULTURA Y PESCA - AUNAP	Aprovechamiento PRODUCTIVO Y SOSTENIBLE DE LA PESCA Y LA ACUICULTURA A NIVEL Nacional	114.244	29.653	26,0%
	Fortalecimiento de la generación de información estadística de la actividad pesquera y de la acuicultura para facilitar la planificación y toma de decisiones por parte del gobierno Nacional	18.647	4.860	26,1%



Departamento Nacional de Planeación



Entidad	Proyecto	Apropiación	Obligaciones	Ejecución (%)	
	Fortalecimiento de la generación e implementación del conocimiento científico, técnico, social, económico, ambiental y cultural del sector acuícola y pesquero a nivel Nacional	4.753	680	14,3%	
	Mejoramiento de la Eficiencia en la Implementación de los Sistemas de Gestión Articulados con el MIPG a Nivel Nacional	5.282	1.948	36,9%	
	Mejoramiento del seguimiento y control al cumplimiento del marco normativo de la cadena de valor de la pesca y acuicultura en el territorio Nacional	7.291	3.103	42,6%	
INSTITUTO COLOMBIANO AGROPECUARIO (ICA)	Fortalecimiento capacidad de gestion del ICA Nacional	76.655	17.831	23,3%	
	Protección VEGETAL, MEJORAMIENTO DE LA INOCUIDAD, PREVENCIÓN Y CONTROL DE PLAGAS EN LA PRODUCCIÓN PRIMARIA Nacional	112.854	43.476	38,5%	
	Protección animal mejoramiento de la inocuidad, prevención y control de enfermedades en la producción primaria Nacional	112.854	50.678	44,9%	
MINAGRICULTURA - GESTIÓN GENERAL	ADECUACIÓN A LAS INSTALACIONES DEL MINISTERIO DE AGRICULTURA Y DESARROLLO RURAL EN MATERIA DE INFRAESTRUCTURA FÍSICA Y GESTIÓN DOCUMENTAL BOGOTÁ	37.134	7.713	20,8%	
	Cofinanciación Programa Nacional de Infraestructura Agroalimentaria y Agroindustrias cooperativas Nacional	101.897	15.542	15,3%	
	Desarrollo de iniciativas climáticamente inteligentes para la adaptación al cambio climático y la sostenibilidad en sistemas productivos agropecuarios priorizados (arroz, maíz, banano, caña de azúcar, papa y ganadería bovina). Nacional	60.000	18.138	30,2%	
	Fortalecimiento cooperativo y asociativo de la ACFC, aumento de la productividad nacional, transformación productiva y agroindustrialización para el logro del abastecimiento alimentario nacional y ODS Hambre Cero -Alianzas Nacional	40.000	3.753	9,4%	
	Fortalecimiento cooperativo y asociativo de la ACFC, aumento de la productividad nacional, transformación productiva y agroindustrialización para el logro del abastecimiento alimentario nacional y ODS Hambre Cero -Campo Emprende Nacional	75.000	2.977	4,0%	
	Fortalecimiento DE LA AGRICULTURA CAMPESINA, FAMILIAR Y COMUNITARIA Y AUMENTO DE LA PRODUCTIVIDAD SOSTENIBLE PARA LA CONSOLIDACIÓN DE LA SOBERANÍA ALIMENTARIA Y LA MATERIALIZACIÓN DEL POTENCIAL PRODUCTIVO DEL CAMPO Nacional	198.000	75.569	38,2%	
	Fortalecimiento de las capacidades institucionales para la formulación, seguimiento y evaluación estratégica y articulada de la política para el desarrollo agropecuario vinculando a comunidades campesinas, étnicas y demás actores rurales a nivel Nacional	15.000	6.640	44,3%	
	Fortalecimiento DE LAS COMPETENCIAS INSTITUCIONALES PARA LA FORMULACIÓN, SEGUIMIENTO Y EVALUACIÓN DE LA POLÍTICA DE DESARROLLO RURAL INTEGRAL VINCULANDO A COMUNIDADES CAMPESINAS, ÉTNICAS Y DEMÁS ACTORES RURALES A NIVEL Nacional	22.866	9.747	42,6%	
	Fortalecimiento del Direccionamiento Estratégico Sectorial para la consolidación de la soberanía alimentaria y la materialización del potencial para la vida del campo colombiano a nivel Nacional	16.000	10.196	63,7%	
	Servicio financiero y gestión del riesgo para el sector agropecuario y rural sostenible, la agroindustrialización y la producción agroalimentaria Nacional	665.042	147.254	22,1%	
	SUBSIDIO PARA LA CONSTRUCCIÓN O MEJORAMIENTO DE VIVIENDA DE INTERÉS SOCIAL RURAL PARA LA POBLACIÓN RURAL NACIONAL	60.000	1.309	2,2%	
	UNIDAD ADMINISTRATIVA ESPECIAL DE GESTION DE RESTITUCION DE	FORTALECIMIENTO DE LA GESTIÓN ADMINISTRATIVA DE LA UNIDAD DE RESTITUCIÓN DE TIERRAS NACIONAL	38.840	25.853	66,6%
		Implementacion de mecanismos para el acceso de las victimas a la ruta de restitucion y proteccion de tierras y territorios a nivel Nacional	130.183	83.125	63,9%



Departamento Nacional de Planeación



Entidad	Proyecto	Apropiación	Obligaciones	Ejecución (%)
TIERRAS DESPOJADAS	Mejoramiento al cumplimiento de ordenes judiciales de restitucion de tierras acordes a las competencias de la Unidad Administrativa Especial de Gestion de Restitucion de Tierras Despojadas y Abandonadas a nivel Nacional	230.000	114.751	49,9%
UNIDAD DE PLANIFICACION DE TIERRAS RURALES, ADECUACION DE TIERRAS Y USOS AGROPECUARIOS (UPRA)	Consolidación de la gestión de información y las tecnologías para la planificación del territorio para usos agropecuarios en el ámbito Nacional	6.500	4.084	62,8%
	Desarrollo De la Planificacion del Ordenamiento Territorial Agropecuario - DOTA - en el ambito Nacional	20.000	12.868	64,3%
	Fortalecimiento DE LA CAPACIDAD EN LA GESTIóN DE INFORMACIóN ESTRATeGICA SECTORIAL PARA LA ORIENTACIóN DE LA POLÍTICA AGROPECUARIA Nacional	10.698	7.148	66,8%
	Fortalecimiento de la gestión de la UPRA en los procesos estratégicos, administrativos, y de generación de capacidades en el talento humano del nivel Nacional	17.000	9.053	53,3%
Total, sector		8.034.872	1.427.690	17,8%

Fuente: Elaboración propia DNP-DPIP con base en Sistema Integrado de Información Financiera - SIF 2024



**Departamento
Nacional de Planeación**

